

EL JUEZ ESPAÑOL COMO JUEZ DEL DERECHO DE LA UNIÓN EUROPEA

A. EXPERIENCIA CON EL DERECHO DE LA UNIÓN EUROPEA	4
1. En los últimos 12 meses ¿con qué frecuencia se ha enfrentado con casos en los que tenga que aplicar el Derecho de la UE?.....	4
B. UNIÓN EUROPEA E INSTITUCIONES	6
2. En una escala de 0 a 10 qué grado de confianza le merecen a Ud. personalmente cada una de las siguientes instituciones. 0 significa que usted no confía en absoluto en una institución, y 10 significa que confía plenamente.	6
a. Comisión Europea	6
b. Tribunal de Justicia de la Unión Europea	7
c. Tribunal Europeo de Derechos Humanos	9
C. ACCESO AL DERECHO DE LA UNIÓN EUROPEA, INFORMACIÓN Y FORMACIÓN	11
3. ¿Cómo evalúa usted su conocimiento del Derecho... ..	11
... nacional?.....	11
... de la Unión Europea?.....	13
4. En relación con la aplicación de Derecho de la Unión Europea, ¿en qué medida está usted de acuerdo con las siguientes afirmaciones?	17
a. En la práctica es complicado reconocer si el Dº de la UE es aplicable a un caso cuando los litigantes no lo indican.	17
b. En términos generales, creo que las sentencias del TJUE son claras para su aplicación.	18
c. En términos generales, la legislación de la Unión Europea es clara para su aplicación.	19
d. En mi experiencia la búsqueda de fuentes del Derecho de la Unión Europea consume bastante tiempo.....	21
5. En términos generales y desde su punto de vista, ¿en qué medida son considerados estos factores para tomar una decisión sobre la aplicación del Derecho de la Unión Europea?	23
a. La legislación nacional	23
b. La legislación de la Unión Europea	24
c. El derecho Internacional Público.....	25
d. La jurisprudencia del Tribunal Constitucional	27
e. La jurisprudencia del Tribunal Supremo	28
f. La jurisprudencia del Tribunal de Justicia de la Unión Europea (TJUE)	29
g. Las consecuencias sociales, económicas o políticas de la sentencia	31
6. ¿Qué tres fuentes utiliza usted con más frecuencia para informarse sobre Derecho de la Unión Europea?.....	33

7. ¿Conoce la existencia y funciones de	34
... la Red de Especialistas en Derecho de la Unión Europea (REDUE)?	34
... la Red Judicial Española (REJUE) que opera en el ámbito de la cooperación judicial civil y penal?	34
... la Red Judicial Europea en materia civil y mercantil?.....	35
... la Red Judicial Europea en materia penal?	36
¿En caso de haber interactuado con alguna de estas redes podría indicar su grado de utilidad?.....	36
¿Cuál sería el cauce principal, en su opinión, para mejorar el conocimiento y funcionamiento de estas redes? (<i>Puede marcarse más de una opción</i>)	37
8. ¿Considera que el idioma constituye una barrera para la adecuada información sobre el Derecho de la Unión Europea?.....	38
9. ¿Ha participado alguna vez en algún programa de formación sobre Derecho de la Unión Europea?	38
10. Durante sus estudios universitarios ¿considera que adquirió suficiente conocimiento sobre el Derecho de la Unión Europea?	39
11. ¿Considera que el programa de oposiciones de acceso a la carrera judicial le proporcionó suficiente conocimiento sobre el Derecho de la Unión Europea?	40
12. Durante su formación en la Escuela Judicial ¿considera que adquirió suficiente conocimiento sobre el Derecho de la Unión Europea?	40
13. ¿Utiliza el identificador de Jurisprudencia Europeo (ECLI) para citar la jurisprudencia nacional y la del TJUE?	41
14. En casos sobre Derecho de la Unión Europea, ¿consulta usted con otros actores su aplicación?	42
D. APLICACIÓN DEL DERECHO DE LA UNIÓN EUROPEA:.....	43
15. A día de hoy, en una escala de 0 a 100 ¿con que probabilidad mandaría usted una cuestión prejudicial al TJUE en caso de duda interpretativa?	43
16. ¿Cuántas veces ha planteado cuestiones prejudiciales ante el TJUE (artículo 267 TFUE)?.....	45
17. En el caso de que haya planteado alguna cuestión prejudicial, ¿en qué tribunal se hallaba usted trabajando en el momento de su solicitud?	47
18. ¿Qué le motivó a plantear la cuestión prejudicial?	47
19. En caso de haberse planteado remitir una cuestión prejudicial al TJUE alguna vez pero, no haberlo hecho finalmente ¿qué razones le motivaron a no hacerlo?	48
20. Cuando se plantea remitir una cuestión prejudicial al TJUE ¿tiene en cuenta si hay otras cuestiones prejudiciales pendientes o si hay un recurso de incumplimiento contra un Estado miembro sobre esta cuestión?.....	48
21. Si conoce la existencia de otra cuestión prejudicial idéntica a la que desea plantear ¿suspende el procedimiento hasta que resuelva el TJUE?	50
22. ¿Tiene en cuenta el estado de la jurisprudencia del Tribunal Supremo a la hora de plantear la cuestión prejudicial?	52

23. ¿Ha aplicado Usted algunos de los instrumentos jurídicos de cooperación entre órganos jurisdiccionales de Estados miembros establecidos por el Derecho UE?.....54
24. En el caso de que haya utilizado usted algún instrumento de cooperación judicial. ¿en qué tribunal se hallaba usted trabajando en el momento de su solicitud?.....55
25. ¿Qué razones le motivaron a iniciar el proceso de cooperación judicial?55
26. ¿En términos generales, en qué medida los instrumentos de cooperación judicial fueron útiles para la solución del caso?.....56
27. En caso de que se le hubiera planteado utilizar algún instrumento de cooperación judicial entre órganos de Estados miembros, pero al final no lo hicieran, ¿qué razones le condujeron a no hacerlo?.....57

E. RELACIÓN ENTRE DERECHO DE LA UNIÓN EUROPEA Y DERECHO NACIONAL.....58

28. ¿En qué medida está usted de acuerdo con las siguientes afirmaciones?58
- a. Me siento (o identifico) como juez de la Unión Europea.58
- b. La utilización de la cuestión prejudicial puede comportar, en asuntos puntales, una suerte de activismo judicial por parte de algunos jueces.....59
- c. En España se respeta el principio de primacía del Derecho de la Unión Europea sobre el Derecho interno.59
- d. En España se respeta el principio del efecto directo del Derecho de la Unión Europea.60
- e. El principio de responsabilidad patrimonial del Estado por incumplimiento del Derecho de la Unión Europea es un instrumento útil para el justiciable.....61
- f. El Derecho de la Unión Europea ha alterado los principios clásicos del Derecho procesal español.62
29. ¿Cree usted que los siguientes órganos judiciales aplican correctamente el Derecho de la Unión Europea?.....63
- a. Tribunal Supremo63
- b. Tribunal Constitucional64
30. Con independencia de la jurisdicción en la que actualmente sirve, ¿cuál ha sido, en su opinión, la jurisdicción más afectada por la aplicación del Derecho de la UE en los últimos 5 años?65

F. PERFIL SOCIO-PROFESIONAL.....66

31. Años de ejercicio profesional66
32. Edad67
33. Género68
34. ¿A qué jurisdicción pertenece? (Si trabaja en varias jurisdicciones, por favor, indique su principal área de actividad).69
35. ¿A qué tribunal u organismo pertenece?71
36. ¿En qué Comunidad Autónoma ejerce su jurisdicción?73

A. EXPERIENCIA CON EL DERECHO DE LA UNIÓN EUROPEA

1. En los últimos 12 meses ¿con qué frecuencia se ha enfrentado con casos en los que tenga que aplicar el Derecho de la UE?

POR JURISDICCIÓN						Total					
	Nunca	Raramente	Ocasionalmente	A menudo	Muy a menudo		Nunca	Raramente	Ocasionalmente	A menudo	Muy a menudo
Civil	3	10	13	14	50	90	3,3%	11,1%	14,4%	15,6%	55,6%
Penal	14	22	13	5	4	58	24,1%	37,9%	22,4%	8,6%	6,9%
Social	0	1	7	7	8	23	0,0%	4,3%	30,4%	30,4%	34,8%
Cont. Admva.	1	1	4	9	13	28	3,6%	3,6%	14,3%	32,1%	46,4%
Mercantil	0	1	1	1	11	14	0,0%	7,1%	7,1%	7,1%	78,6%
NC	1	0	1	1	2	5	20,0%	0,0%	20,0%	20,0%	40,0%
TOTAL	19	35	39	37	88	218	8,7%	16,1%	17,9%	17,0%	40,4%

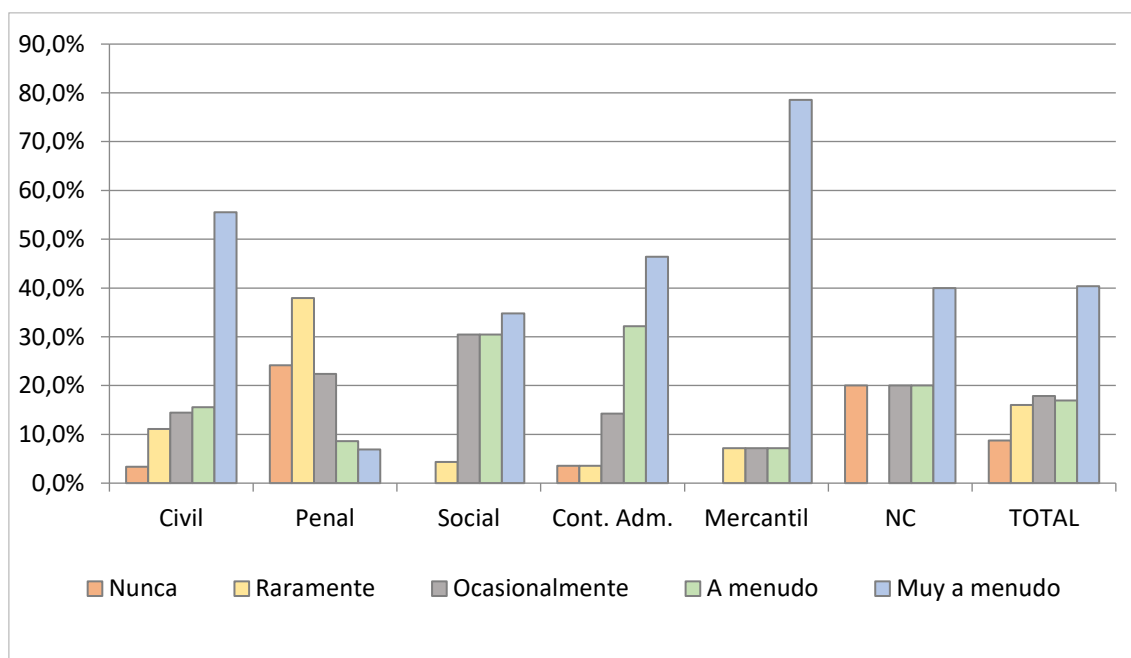

POR ÓRGANO											
	Nunca	Raramente	Ocasionalmente	A menudo	Muy a menudo	Total	Nunca	Raramente	Ocasionalmente	A menudo	Muy a menudo
A. Nacional	0	1	0	1	1	3	0,0%	33,3%	0,0%	33,3%	33,3%
A. Provincial	7	5	8	4	24	48	14,6%	10,4%	16,7%	8,3%	50,0%
Otros	0	1	4	1	0	6	0,0%	16,7%	66,7%	16,7%	0,0%
1ª Instancia o similar	7	25	24	25	44	125	5,6%	20,0%	19,2%	20,0%	35,2%
T. Superior de Justicia	3	3	1	6	15	28	10,7%	10,7%	3,6%	21,4%	53,6%
T. Supremo	0	0	0	0	2	2	0,0%	0,0%	0,0%	0,0%	100,0%
NC	2	0	2	0	2	6	33,3%	0,0%	33,3%	0,0%	33,3%
TOTAL	19	35	39	37	88	218	8,7%	16,1%	17,9%	17,0%	40,4%

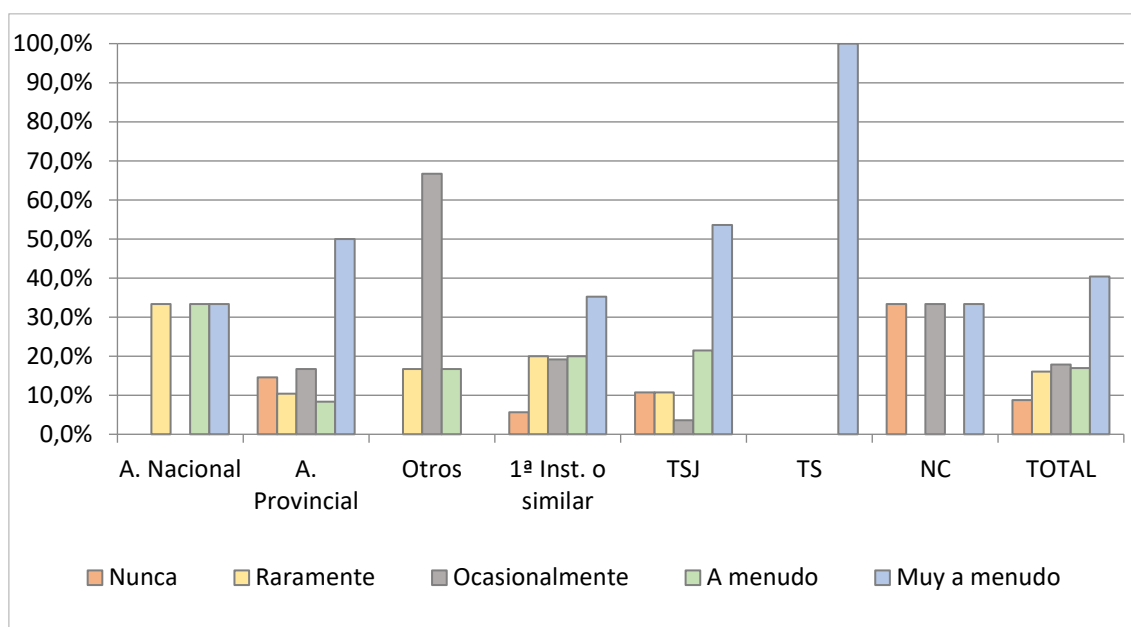

Si es así, ¿en relación a qué áreas? (e.g. doble imposición, orden de detención, competencia, etc.)

Al tratarse de una pregunta abierta se han dado multitud de respuestas, siendo las más comunes, en orden de frecuencia las siguientes:

- Consumo
- Orden de detención
- Orden de investigación
- Seguridad Social y derecho del trabajo
- Cláusulas abusivas

B. UNIÓN EUROPEA E INSTITUCIONES

2. En una escala de 0 a 10 qué grado de confianza le merecen a Ud. personalmente cada una de las siguientes instituciones. 0 significa que usted no confía en absoluto en una institución, y 10 significa que confía plenamente.

a. Comisión Europea

POR SEXO	0	1	2	3	4	5	6	7	8	9	10	NC	TOTAL
Hombre	3	1	2	3	3	22	11	22	28	15	5	0	115
Mujer	1	0	2	0	4	9	10	16	23	9	13	1	88
NC	2	1	2	0	1	3	0	1	2	0	0	3	15
TOTAL	6	2	6	3	8	34	21	39	53	24	18	4	218

% SEXO	0	1	2	3	4	5	6	7	8	9	10	NC
Hombre	2,6%	0,9%	1,7%	2,6%	2,6%	19,1%	9,6%	19,1%	24,3%	13,0%	4,3%	0,0%
Mujer	1,1%	0,0%	2,3%	0,0%	4,5%	10,2%	11,4%	18,2%	26,1%	10,2%	14,8%	1,1%
NC	13,3%	6,7%	13,3%	0,0%	6,7%	20,0%	0,0%	6,7%	13,3%	0,0%	0,0%	20,0%
TOTAL	2,8%	0,9%	2,8%	1,4%	3,7%	15,6%	9,6%	17,9%	24,3%	11,0%	8,3%	1,8%

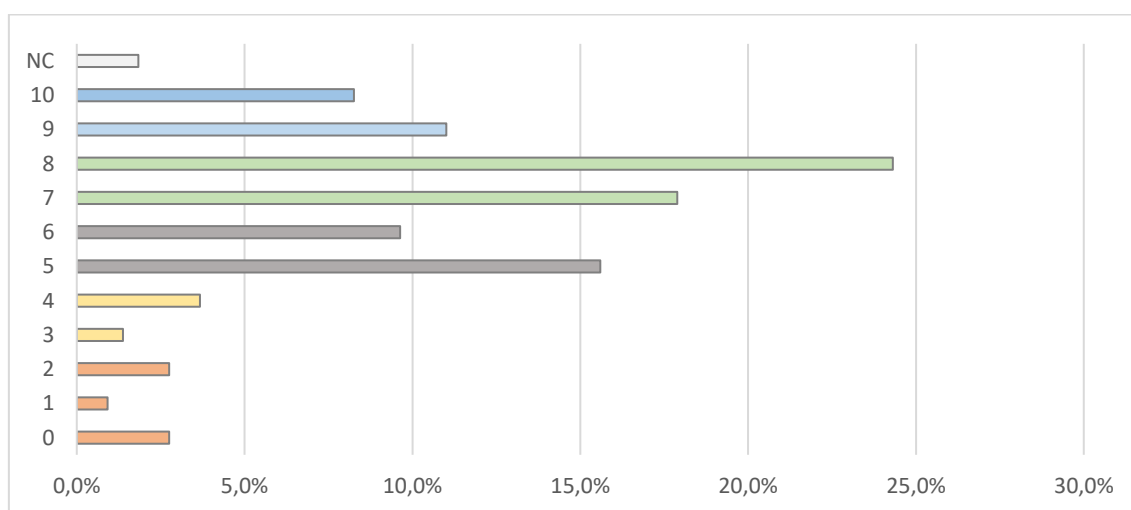

POR EDAD	0	1	2	3	4	5	6	7	8	9	10	NC	TOTAL
28-37	1	0	0	0	0	1	3	2	11	6	2	0	26
38-47	2	0	1	0	0	4	3	10	6	3	5	0	34
48-57	1	1	2	1	4	15	8	13	17	6	6	0	74
58-67	0	0	3	2	3	10	6	10	15	8	5	1	63
68-71	0	0	0	0	1	3	1	3	3	1	0	0	12
NC	2	1	0	0	0	1	0	1	1	0	0	3	9
TOTAL	6	2	6	3	8	34	21	39	53	24	18	4	218

% EDAD	0	1	2	3	4	5	6	7	8	9	10	NC
28-37	3,8%	0,0%	0,0%	0,0%	0,0%	3,8%	11,5%	7,7%	42,3%	23,1%	7,7%	0,0%
38-47	5,9%	0,0%	2,9%	0,0%	0,0%	11,8%	8,8%	29,4%	17,6%	8,8%	14,7%	0,0%
48-57	1,4%	1,4%	2,7%	1,4%	5,4%	20,3%	10,8%	17,6%	23,0%	8,1%	8,1%	0,0%
58-67	0,0%	0,0%	4,8%	3,2%	4,8%	15,9%	9,5%	15,9%	23,8%	12,7%	7,9%	1,6%
68-71	0,0%	0,0%	0,0%	0,0%	8,3%	25,0%	8,3%	25,0%	25,0%	8,3%	0,0%	0,0%
NC	22,2%	11,1%	0,0%	0,0%	0,0%	11,1%	0,0%	11,1%	11,1%	0,0%	0,0%	33,3%
TOTAL	2,8%	0,9%	2,8%	1,4%	3,7%	15,6%	9,6%	17,9%	24,3%	11,0%	8,3%	1,8%

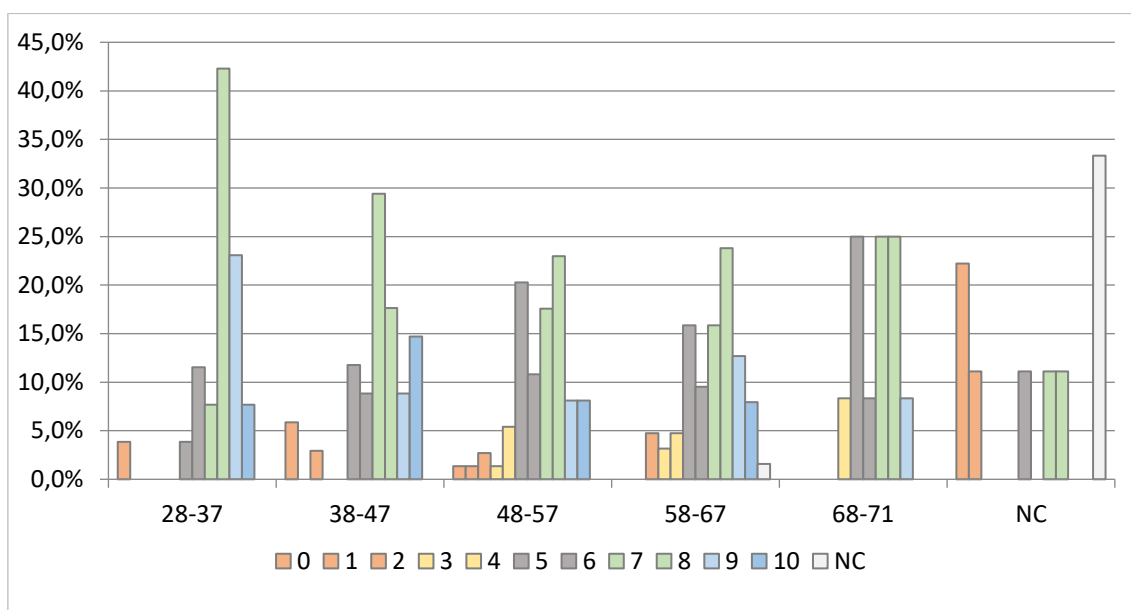

b. Tribunal de Justicia de la Unión Europea

POR SEXO	0	1	2	3	4	5	6	7	8	9	10	NC	TOTAL
Hombre	0	1	1	1	1	11	2	8	37	36	17	0	115
Mujer	0	0	2	0	0	3	6	13	15	21	28	0	88
NC	0	1	1	2	2	1	0	0	3	2	1	2	15
TOTAL	0	2	4	3	3	15	8	21	55	59	46	2	218

% SEXO	0	1	2	3	4	5	6	7	8	9	10	NC
Hombre	0,0%	0,9%	0,9%	0,9%	0,9%	9,6%	1,7%	7,0%	32,2%	31,3%	14,8%	0,0%
Mujer	0,0%	0,0%	2,3%	0,0%	0,0%	3,4%	6,8%	14,8%	17,0%	23,9%	31,8%	0,0%
NC	0,0%	6,7%	6,7%	13,3%	13,3%	6,7%	0,0%	0,0%	20,0%	13,3%	6,7%	13,3%
TOTAL	0,0%	0,9%	1,8%	1,4%	1,4%	6,9%	3,7%	9,6%	25,2%	27,1%	21,1%	0,9%

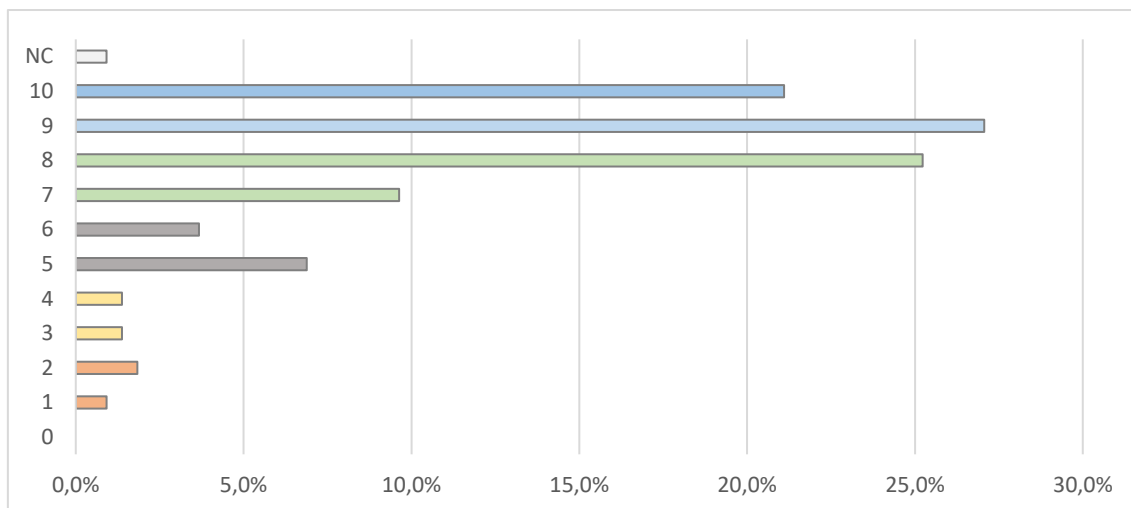

POR EDAD	0	1	2	3	4	5	6	7	8	9	10	NC	TOTAL
28-37	0	0	0	0	0	1	0	1	6	8	10	0	26
38-47	0	0	2	0	0	3	2	5	5	7	10	0	34
48-57	0	1	1	1	0	4	5	6	20	24	12	0	74
58-67	0	0	0	2	2	5	1	7	18	16	12	0	63
68-71	0	0	0	0	1	1	0	1	5	2	2	0	12
NC	0	1	1	0	0	1	0	1	1	2	0	2	9
TOTAL	0	2	4	3	3	15	8	21	55	59	46	2	218

% EDAD	0	1	2	3	4	5	6	7	8	9	10	NC
28-37	0,0%	0,0%	0,0%	0,0%	0,0%	3,8%	0,0%	3,8%	23,1%	30,8%	38,5%	0,0%
38-47	0,0%	0,0%	5,9%	0,0%	0,0%	8,8%	5,9%	14,7%	14,7%	20,6%	29,4%	0,0%
48-57	0,0%	1,4%	1,4%	1,4%	0,0%	5,4%	6,8%	8,1%	27,0%	32,4%	16,2%	0,0%
58-67	0,0%	0,0%	0,0%	3,2%	3,2%	7,9%	1,6%	11,1%	28,6%	25,4%	19,0%	0,0%
68-71	0,0%	0,0%	0,0%	0,0%	8,3%	8,3%	0,0%	8,3%	41,7%	16,7%	16,7%	0,0%
NC	0,0%	11,1%	11,1%	0,0%	0,0%	11,1%	0,0%	11,1%	11,1%	22,2%	0,0%	22,2%
TOTAL	0,0%	0,9%	1,8%	1,4%	1,4%	6,9%	3,7%	9,6%	25,2%	27,1%	21,1%	0,9%

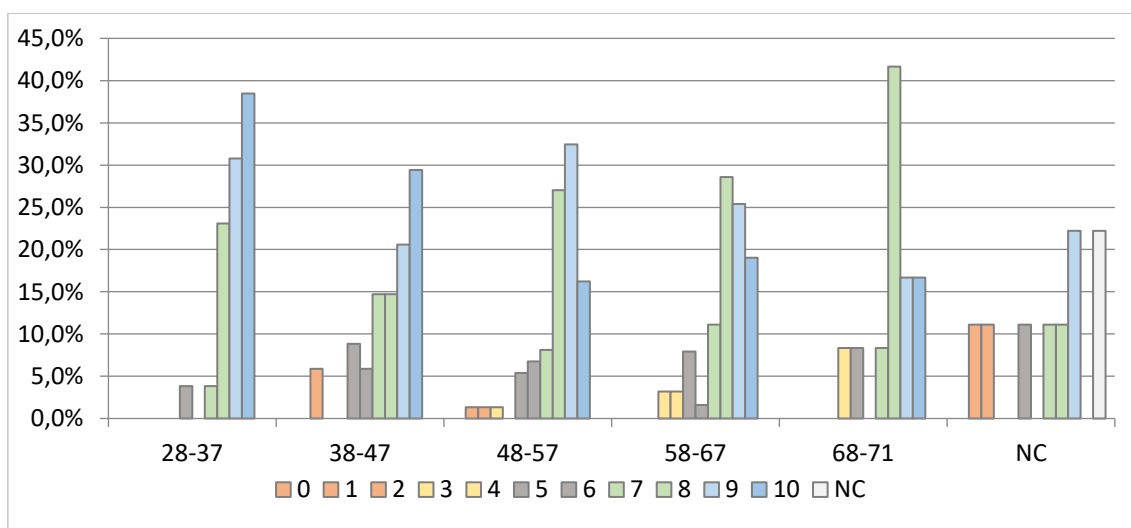

c. Tribunal Europeo de Derechos Humanos

POR SEXO	0	1	2	3	4	5	6	7	8	9	10	NC	TOTAL
Hombre	1	2	3	6	2	5	12	18	22	29	14	1	115
Mujer	1	0	1	1	0	8	5	9	21	19	23	0	88
NC	0	3	1	2	0	0	0	2	2	2	1	2	15
TOTAL	2	5	5	9	2	13	17	29	45	50	38	3	218

% SEXO	0	1	2	3	4	5	6	7	8	9	10	NC
Hombre	0,9%	1,7%	2,6%	5,2%	1,7%	4,3%	10,4%	15,7%	19,1%	25,2%	12,2%	0,9%
Mujer	1,1%	0,0%	1,1%	1,1%	0,0%	9,1%	5,7%	10,2%	23,9%	21,6%	26,1%	0,0%
NC	0,0%	20,0%	6,7%	13,3%	0,0%	0,0%	0,0%	13,3%	13,3%	13,3%	6,7%	13,3%
TOTAL	0,9%	2,3%	2,3%	4,1%	0,9%	6,0%	7,8%	13,3%	20,6%	22,9%	17,4%	1,4%

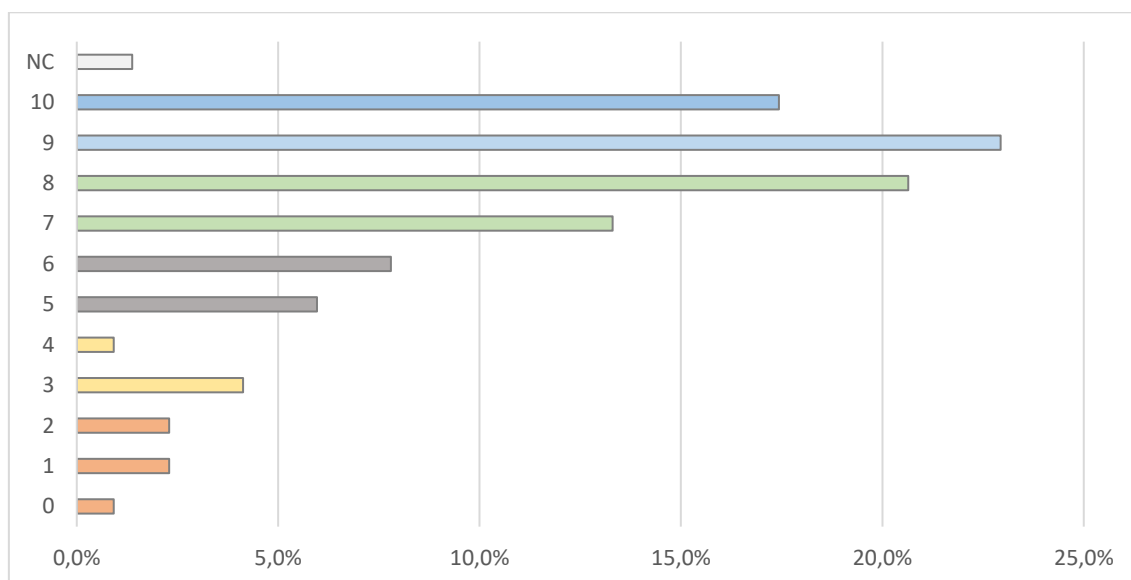

POR EDAD	0	1	2	3	4	5	6	7	8	9	10	NC	TOTAL
28-37	0	0	0	0	0	1	0	6	4	8	7	0	26
38-47	1	1	2	1	1	2	3	5	9	3	6	0	34
48-57	0	2	1	2	0	6	10	9	16	16	11	1	74
58-67	0	0	1	6	0	4	1	8	12	18	13	0	63
68-71	1	0	0	0	1	0	2	1	3	3	1	0	12
NC	0	2	1	0	0	0	1	0	1	2	0	2	9
TOTAL	2	5	5	9	2	13	17	29	45	50	38	3	218

% EDAD	0	1	2	3	4	5	6	7	8	9	10	NC
28-37	0,0%	0,0%	0,0%	0,0%	0,0%	3,8%	0,0%	23,1%	15,4%	30,8%	26,9%	0,0%
38-47	2,9%	2,9%	5,9%	2,9%	2,9%	5,9%	8,8%	14,7%	26,5%	8,8%	17,6%	0,0%
48-57	0,0%	2,7%	1,4%	2,7%	0,0%	8,1%	13,5%	12,2%	21,6%	21,6%	14,9%	1,4%
58-67	0,0%	0,0%	1,6%	9,5%	0,0%	6,3%	1,6%	12,7%	19,0%	28,6%	20,6%	0,0%
68-71	8,3%	0,0%	0,0%	0,0%	8,3%	0,0%	16,7%	8,3%	25,0%	25,0%	8,3%	0,0%
NC	0,0%	22,2%	11,1%	0,0%	0,0%	0,0%	11,1%	0,0%	11,1%	22,2%	0,0%	22,2%
TOTAL	0,9%	2,3%	2,3%	4,1%	0,9%	6,0%	7,8%	13,3%	20,6%	22,9%	17,4%	1,4%

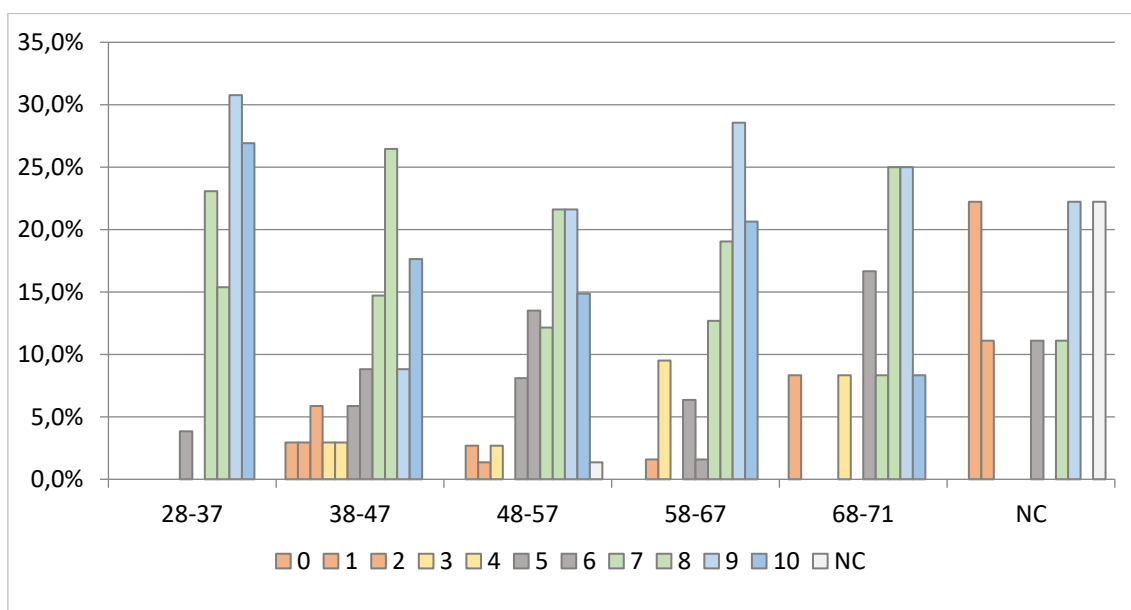

El porcentaje de encuestados que ha valorado a las distintas instituciones con una **puntuación inferior a 5** es el siguiente:

	% inferior a 5
Comisión Europea	11,5 %
Tribunal de Justicia de la UE	5,5 %
Tribunal Europeo de Derechos Humanos	10,6 %

C. ACCESO AL DERECHO DE LA UNIÓN EUROPEA, INFORMACIÓN Y FORMACIÓN

3. ¿Cómo evalúa usted su conocimiento del Derecho...

... nacional?

POR JURISDICCIÓN	Bajo	Moderado	Razonable	Bueno	Muy bueno	NC	TOTAL	Bajo	Moderado	Razonable	Bueno	Muy bueno	NC
	Civil	0	1	12	48	29	0	90	0,0%	1,1%	13,3%	53,3%	32,2%
Cont. Admva.	0	0	2	14	12	0	28	0,0%	0,0%	7,1%	50,0%	42,9%	0,0%
Mercantil	0	0	1	7	6	0	14	0,0%	0,0%	7,1%	50,0%	42,9%	0,0%
Penal	0	0	12	34	12	0	58	0,0%	0,0%	20,7%	58,6%	20,7%	0,0%
Social	0	0	2	9	12	0	23	0,0%	0,0%	8,7%	39,1%	52,2%	0,0%
NC	0	0	0	2	1	2	5	0,0%	0,0%	0,0%	40,0%	20,0%	40,0%
TOTAL	0	1	29	114	72	2	218	0,0%	0,5%	13,3%	52,3%	33,0%	0,9%

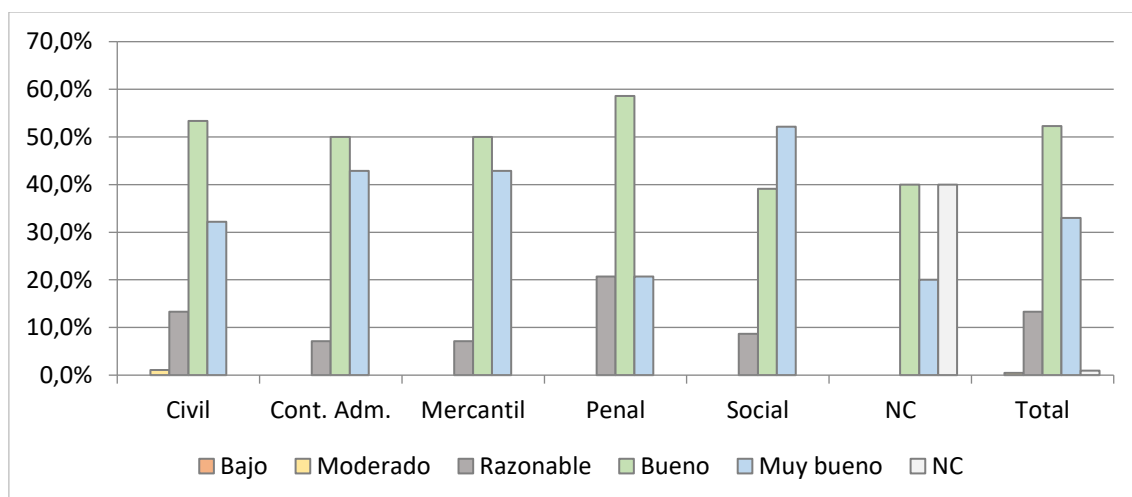

POR ÓRGANO	Bajo	Moderado	Razonable	Bueno	Muy bueno	NC	TOTAL	Bajo	Moderado	Razonable	Bueno	Muy bueno	NC
	A. Nacional	0	0	1	2	0	0	3	0,0%	0,0%	33,3%	66,7%	0,0%
A. Provincial	0	0	5	30	13	0	48	0,0%	0,0%	10,4%	62,5%	27,1%	0,0%
Otros	0	0	2	3	1	0	6	0,0%	0,0%	33,3%	50,0%	16,7%	0,0%
1ª Inst. o similar	0	1	19	61	44	0	125	0,0%	0,8%	15,2%	48,8%	35,2%	0,0%
TSJ	0	0	1	15	12	0	28	0,0%	0,0%	3,6%	53,6%	42,9%	0,0%
T. Supremo	0	0	0	1	1	0	2	0,0%	0,0%	0,0%	50,0%	50,0%	0,0%
NC	0	0	1	2	1	2	6	0,0%	0,0%	16,7%	33,3%	16,7%	33,3%
TOTAL	0	1	29	114	72	2	218	0,0%	0,5%	13,3%	52,3%	33,0%	0,9%

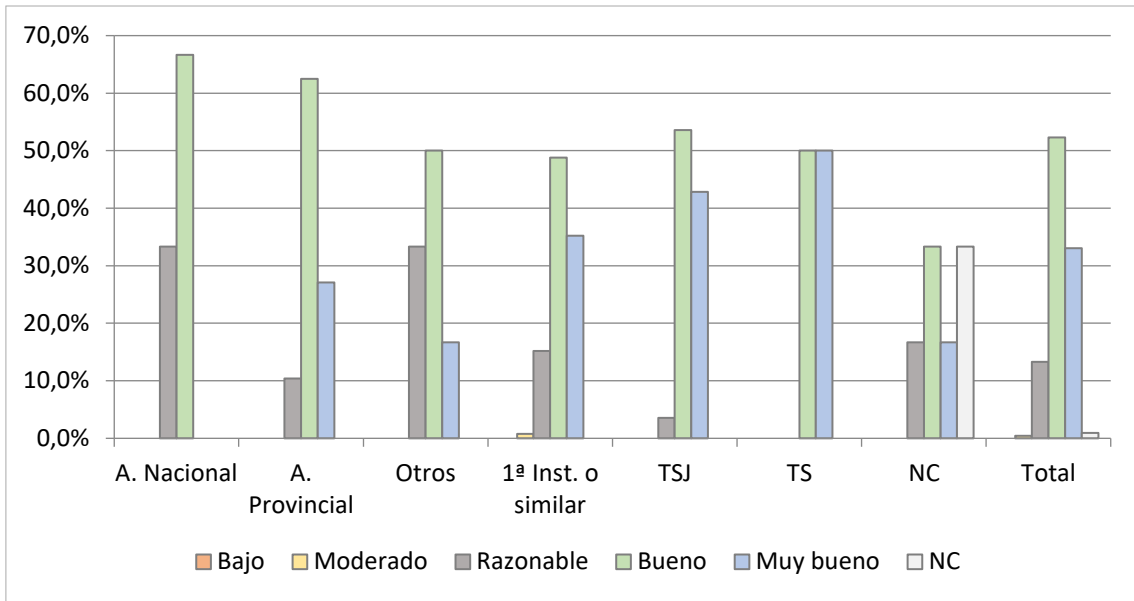

POR EDAD	Categorías						TOTAL	Porcentajes					
	Bajo	Moderado	Razonable	Bueno	Muy bueno	NC		Bajo	Moderado	Razonable	Bueno	Muy bueno	NC
28 a 37	0	1	4	16	5	0	26	0,0%	3,8%	15,4%	61,5%	19,2%	0,0%
38 a 47	0	0	2	17	15	0	34	0,0%	0,0%	5,9%	50,0%	44,1%	0,0%
48 a 57	0	0	12	34	28	0	74	0,0%	0,0%	16,2%	45,9%	37,8%	0,0%
58 a 67	0	0	5	38	20	0	63	0,0%	0,0%	7,9%	60,3%	31,7%	0,0%
68 a 71	0	0	5	6	1	0	12	0,0%	0,0%	41,7%	50,0%	8,3%	0,0%
NC	0	0	1	3	3	2	9	0,0%	0,0%	11,1%	33,3%	33,3%	22,2%
TOTAL	0	1	29	114	72	2	218	0,0%	0,5%	13,3%	52,3%	33,0%	0,9%

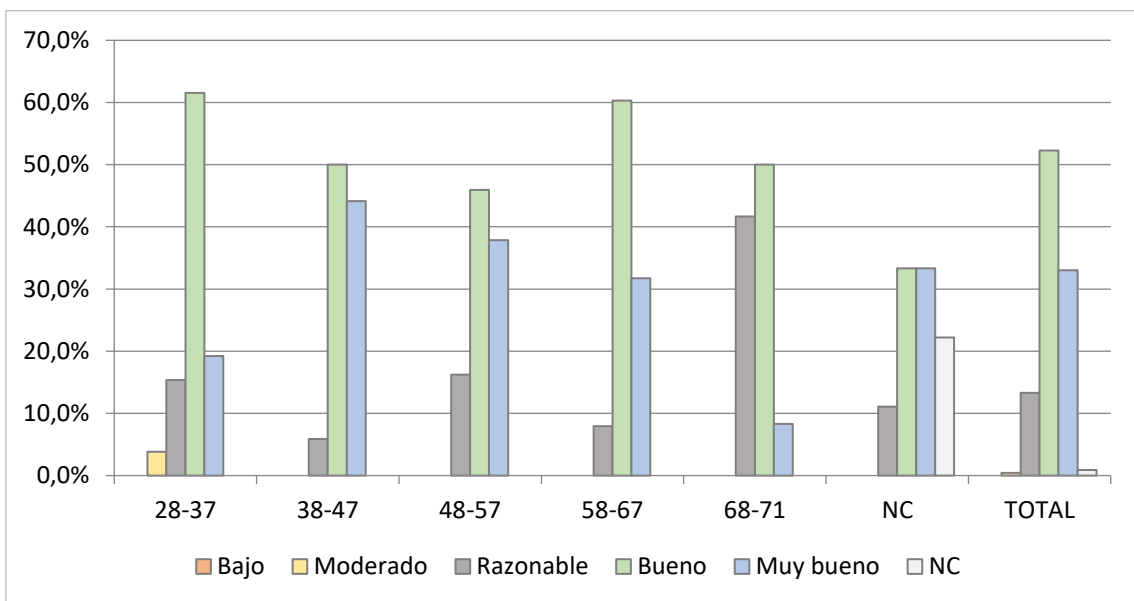

POR SEXO	Hombre	Mujer	NC	TOTAL	Hombre	Mujer	NC	TOTAL
Bajo	0	0	0	0	0,0%	0,0%	0,0%	0,0%
Moderado	0	1	0	1	0,0%	1,1%	0,0%	0,5%
Razonable	17	10	2	29	14,8%	11,4%	13,3%	13,3%
Bueno	57	52	5	114	49,6%	59,1%	33,3%	52,3%
Muy bueno	41	25	6	72	35,7%	28,4%	40,0%	33,0%
NC	0	0	2	2	0,0%	0,0%	13,3%	0,9%
TOTAL	115	88	15	218				

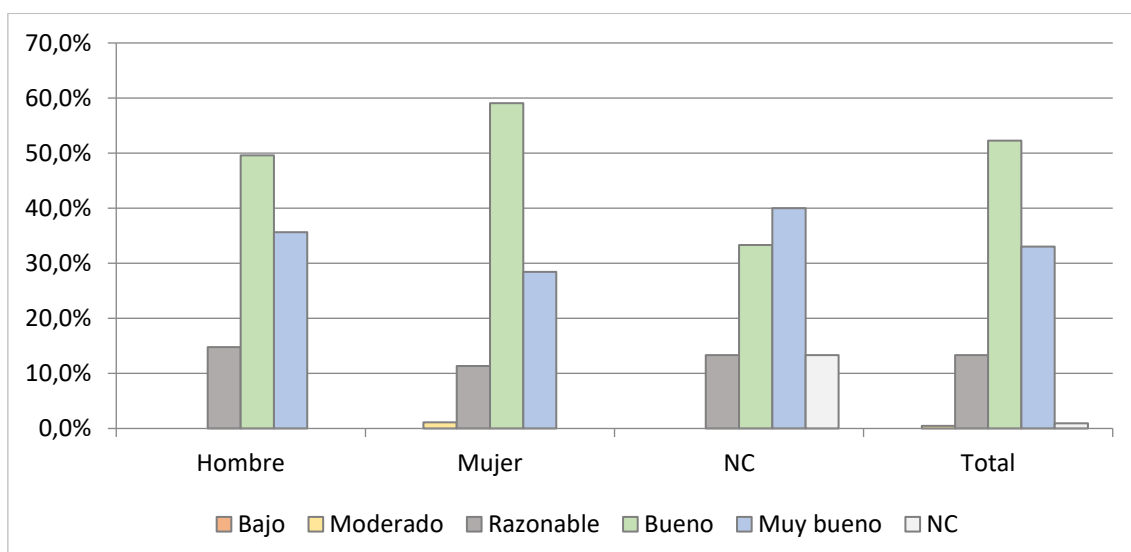

... de la Unión Europea?

POR JURISDICCIÓN	Categorías de Respuesta						TOTAL	Porcentaje de Respuesta					
	Bajo	Moderado	Razonable	Bueno	Muy bueno	NC		Bajo	Moderado	Razonable	Bueno	Muy bueno	NC
Civil	12	24	36	13	5	0	90	13,3%	26,7%	40,0%	14,4%	5,6%	0,0%
Cont. Admva.	1	3	13	9	2	0	28	3,6%	10,7%	46,4%	32,1%	7,1%	0,0%
Mercantil	0	1	6	5	2	0	14	0,0%	7,1%	42,9%	35,7%	14,3%	0,0%
Penal	14	13	20	8	2	1	58	24,1%	22,4%	34,5%	13,8%	3,4%	1,7%
Social	3	2	13	4	1	0	23	13,0%	8,7%	56,5%	17,4%	4,3%	0,0%
NC	1	1	1	0	0	2	5	20,0%	20,0%	20,0%	0,0%	0,0%	40,0%
TOTAL	31	44	89	39	12	3	218	14,2%	20,2%	40,8%	17,9%	5,5%	1,4%

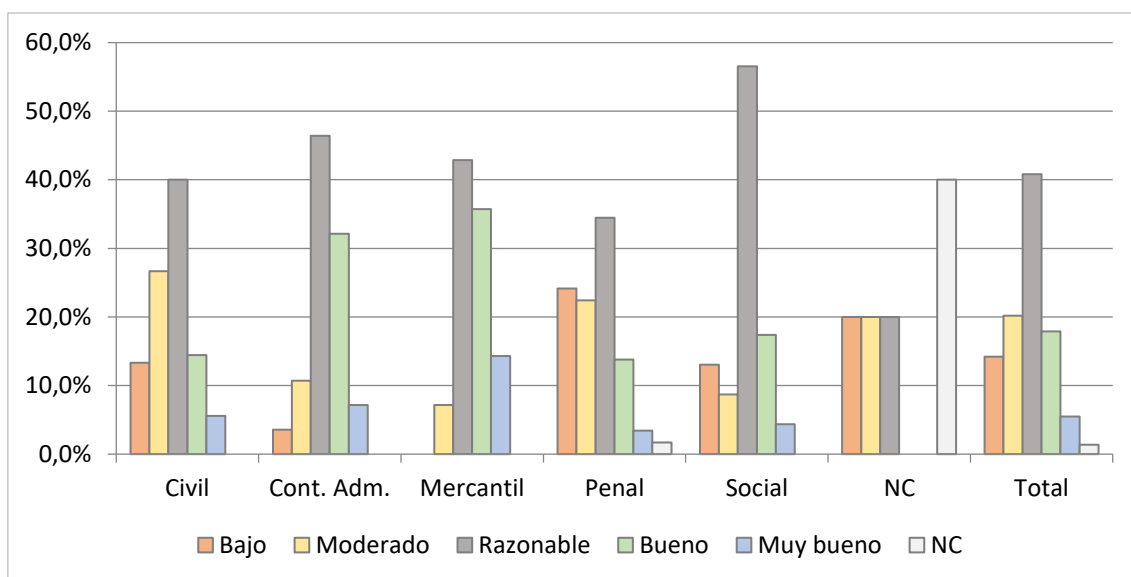

POR ÓRGANO	CANTIDADES						PORCENTAJES						
	Bajo	Moderado	Razonable	Bueno	Muy bueno	NC	TOTAL	Bajo	Moderado	Razonable	Bueno	Muy bueno	NC
A. Nacional	0	1	0	2	0	0	3	0,0%	33,3%	0,0%	66,7%	0,0%	0,0%
A. Provincial	10	9	18	6	5	0	48	20,8%	18,8%	37,5%	12,5%	10,4%	0,0%
Otros	2	2	0	1	1	0	6	33,3%	33,3%	0,0%	16,7%	16,7%	0,0%
1ª Inst. o similar	15	31	54	20	4	1	125	12,0%	24,8%	43,2%	16,0%	3,2%	0,8%
TSJ	2	0	16	9	1	0	28	7,1%	0,0%	57,1%	32,1%	3,6%	0,0%
T. Supremo	0	0	0	1	1	0	2	0,0%	0,0%	0,0%	50,0%	50,0%	0,0%
NC	2	1	1	0	0	2	6	33,3%	16,7%	16,7%	0,0%	0,0%	33,3%
TOTAL	31	44	89	39	12	3	218	14,2%	20,2%	40,8%	17,9%	5,5%	1,4%

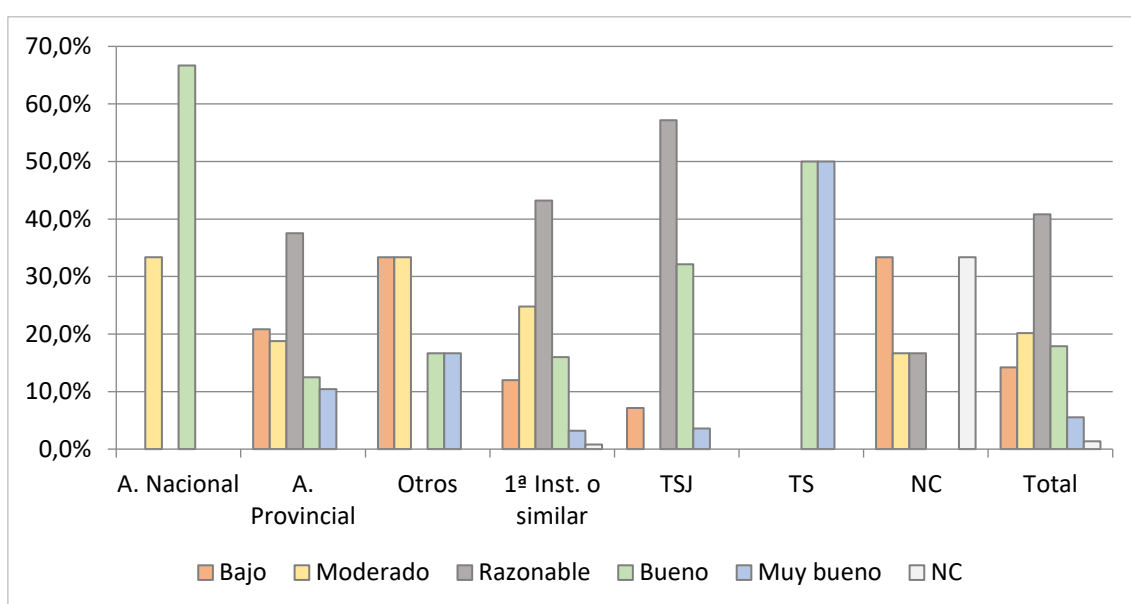

POR EDAD							TOTAL						
	Bajo	Moderado	Razonable	Bueno	Muy bueno	NC		Bajo	Moderado	Razonable	Bueno	Muy bueno	NC
28 a 37	4	8	11	2	1	0	26	15,4%	30,8%	42,3%	7,7%	3,8%	0,0%
38 a 47	3	8	12	10	1	0	34	8,8%	23,5%	35,3%	29,4%	2,9%	0,0%
48 a 57	12	16	27	13	5	1	74	16,2%	21,6%	36,5%	17,6%	6,8%	1,4%
58 a 67	8	10	28	12	5	0	63	12,7%	15,9%	44,4%	19,0%	7,9%	0,0%
68 a 71	2	1	8	1	0	0	12	16,7%	8,3%	66,7%	8,3%	0,0%	0,0%
NC	2	1	3	1	0	2	9	22,2%	11,1%	33,3%	11,1%	0,0%	22,2%
TOTAL	31	44	89	39	12	3	218	14,2%	20,2%	40,8%	17,9%	5,5%	1,4%

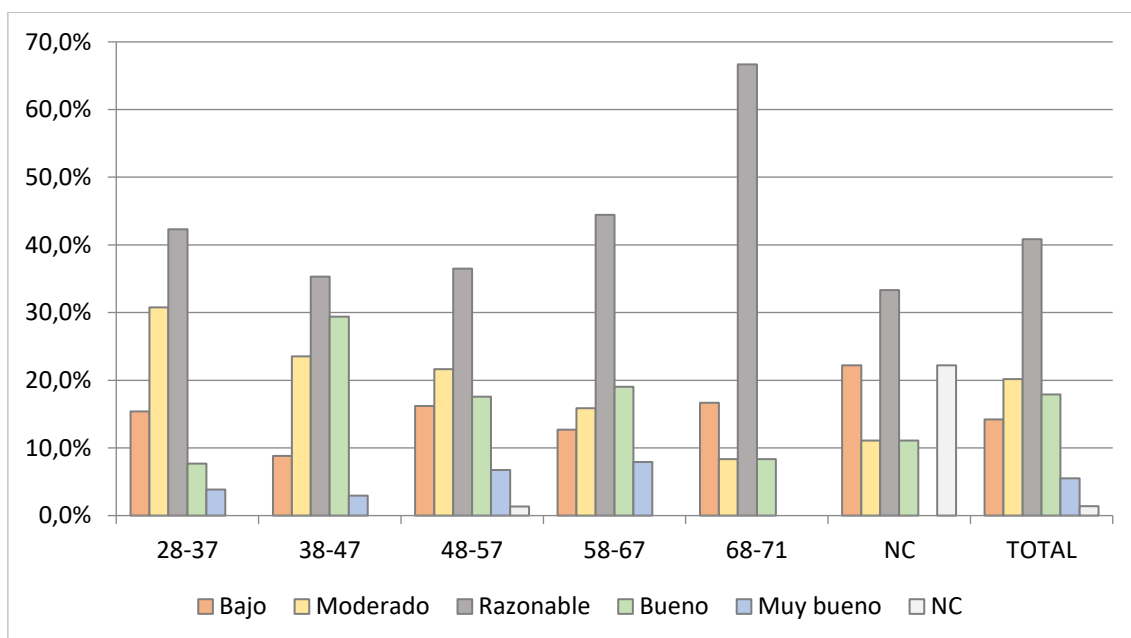

POR SEXO				TOTAL				TOTAL
	Hombre	Mujer	NC		Hombre	Mujer	NC	
Bajo	12	17	2	31	10,4%	19,3%	13,3%	14,2%
Moderado	24	18	2	44	20,9%	20,5%	13,3%	20,2%
Razonable	50	33	6	89	43,5%	37,5%	40,0%	40,8%
Bueno	22	15	2	39	19,1%	17,0%	13,3%	17,9%
Muy bueno	7	4	1	12	6,1%	4,5%	6,7%	5,5%
NC	0	1	2	3	0,0%	1,1%	13,3%	1,4%
TOTAL	115	88	15	218				

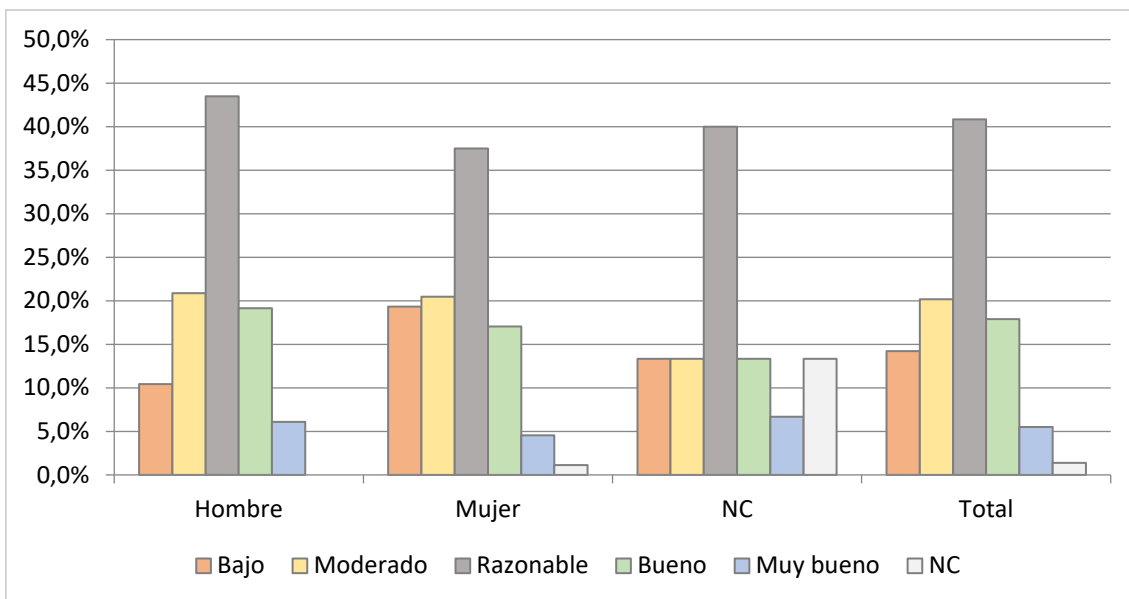

4. En relación con la aplicación de Derecho de la Unión Europea, ¿en qué medida está usted de acuerdo con las siguientes afirmaciones?

a. En la práctica es complicado reconocer si el Dº de la UE es aplicable a un caso cuando los litigantes no lo indican.

POR SEXO													
	Totalmente en desacuerdo	En desacuerdo	Ni de acuerdo ni en desacuerdo	De acuerdo	Totalmente de acuerdo	NC	TOTAL	Totalmente en desacuerdo	En desacuerdo	Ni de acuerdo ni en desacuerdo	De acuerdo	Totalmente de acuerdo	NC
Hombre	5	32	23	48	6	1	115	4,3%	27,8%	20,0%	41,7%	5,2%	0,9%
Mujer	7	29	17	29	6	0	88	8,0%	33,0%	19,3%	33,0%	6,8%	0,0%
NC	0	6	0	6	1	2	15	0,0%	40,0%	0,0%	40,0%	6,7%	13,3%
TOTAL	12	67	40	83	13	3	218	5,5%	30,7%	18,3%	38,1%	6,0%	1,4%

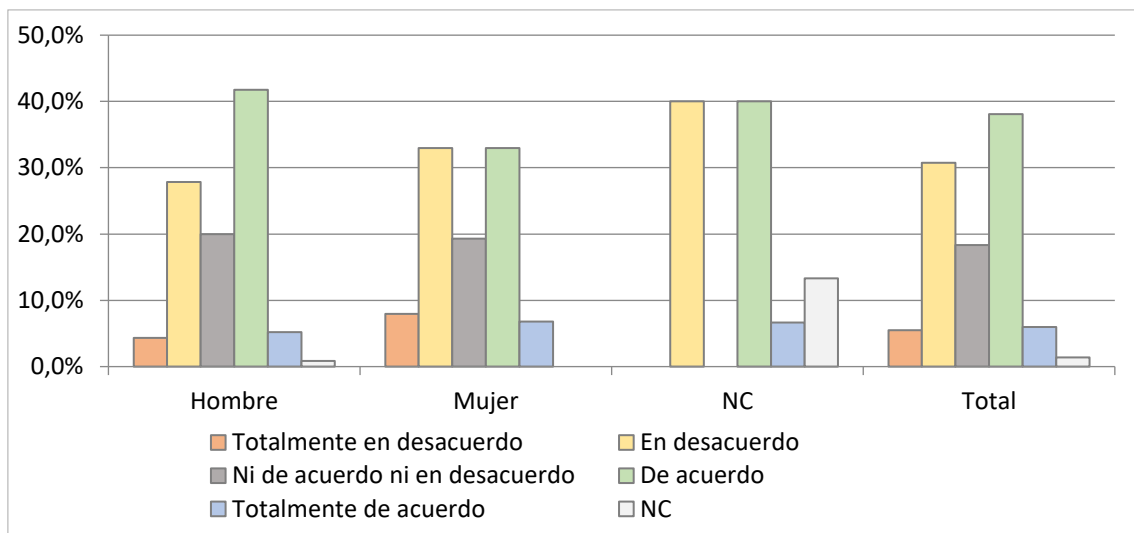

POR JURISDICCIÓN													
	Totalmente en desacuerdo	En desacuerdo	Ni de acuerdo ni en desacuerdo	De acuerdo	Totalmente de acuerdo	NC	TOTAL	Totalmente en desacuerdo	En desacuerdo	Ni de acuerdo ni en desacuerdo	De acuerdo	Totalmente de acuerdo	NC
Civil	8	26	17	34	5	0	90	8,9%	28,9%	18,9%	37,8%	5,6%	0,0%
Penal	2	15	14	21	5	1	58	3,4%	25,9%	24,1%	36,2%	8,6%	1,7%
Social	2	4	4	12	1	0	23	8,7%	17,4%	17,4%	52,2%	4,3%	0,0%
Cont. Adm.	0	15	4	7	2	0	28	0,0%	53,6%	14,3%	25,0%	7,1%	0,0%
Mercantil	0	6	0	8	0	0	14	0,0%	42,9%	0,0%	57,1%	0,0%	0,0%
NC	0	1	1	1	0	2	5	0,0%	20,0%	20,0%	20,0%	0,0%	40,0%
TOTAL	12	67	40	83	13	3	218	5,5%	30,7%	18,3%	38,1%	6,0%	1,4%

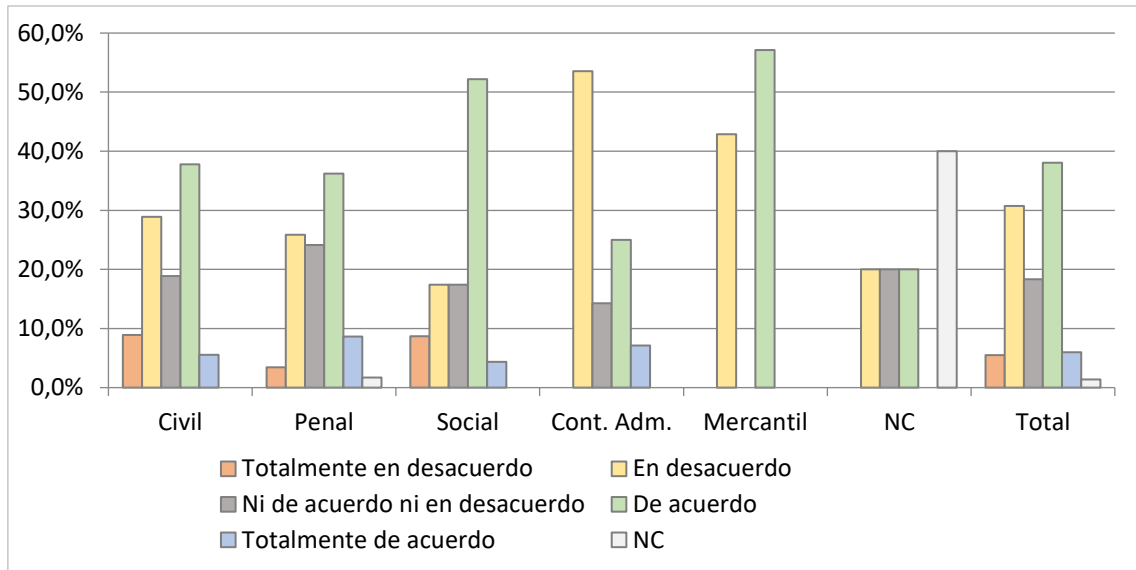

b. En términos generales, creo que las sentencias del TJUE son claras para su aplicación.

POR SEXO	Distribución de respuestas						TOTAL	Porcentaje de respuestas					
	Totalmente en desacuerdo	En desacuerdo	Ni de acuerdo ni en desacuerdo	De acuerdo	Totalmente de acuerdo	NC		Totalmente en desacuerdo	En desacuerdo	Ni de acuerdo ni en desacuerdo	De acuerdo	Totalmente de acuerdo	NC
Hombre	8	34	21	46	6	0	115	7,0%	29,6%	18,3%	40,0%	5,2%	0,0%
Mujer	5	25	25	27	5	1	88	5,7%	28,4%	28,4%	30,7%	5,7%	1,1%
NC	2	7	1	3	0	2	15	13,3%	46,7%	6,7%	20,0%	0,0%	13,3%
TOTAL	15	66	47	76	11	3	218	6,9%	30,3%	21,6%	34,9%	5,0%	1,4%

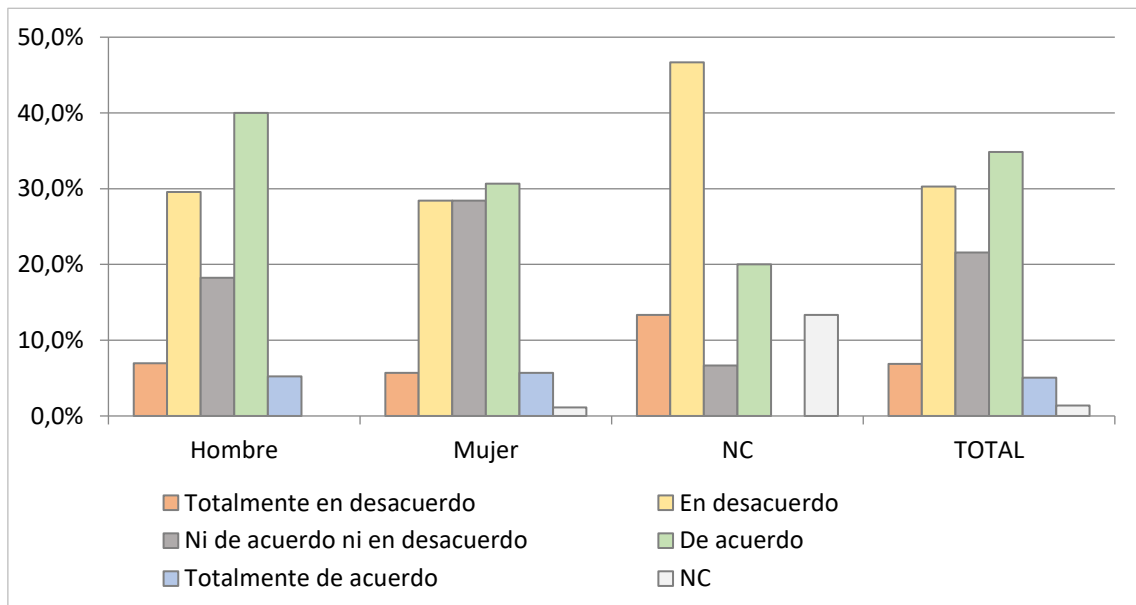

POR JURISDICCIÓN													
	Totalmente en desacuerdo	En desacuerdo	Ni de acuerdo ni en desacuerdo	De acuerdo	Totalmente de acuerdo	NC	TOTAL	Totalmente en desacuerdo	En desacuerdo	Ni de acuerdo ni en desacuerdo	De acuerdo	Totalmente de acuerdo	NC
Civil	9	31	25	22	3	0	90	10,0%	34,4%	27,8%	24,4%	3,3%	0,0%
Penal	1	16	10	26	4	1	58	1,7%	27,6%	17,2%	44,8%	6,9%	1,7%
Social	2	4	5	10	2	0	23	8,7%	17,4%	21,7%	43,5%	8,7%	0,0%
Cont. Adm.	1	6	5	14	2	0	28	3,6%	21,4%	17,9%	50,0%	7,1%	0,0%
Mercantil	1	8	2	3	0	0	14	7,1%	57,1%	14,3%	21,4%	0,0%	0,0%
NC	1	1	0	1	0	2	5	20,0%	20,0%	0,0%	20,0%	0,0%	40,0%
TOTAL	15	66	47	76	11	3	218	6,9%	30,3%	21,6%	34,9%	5,0%	1,4%

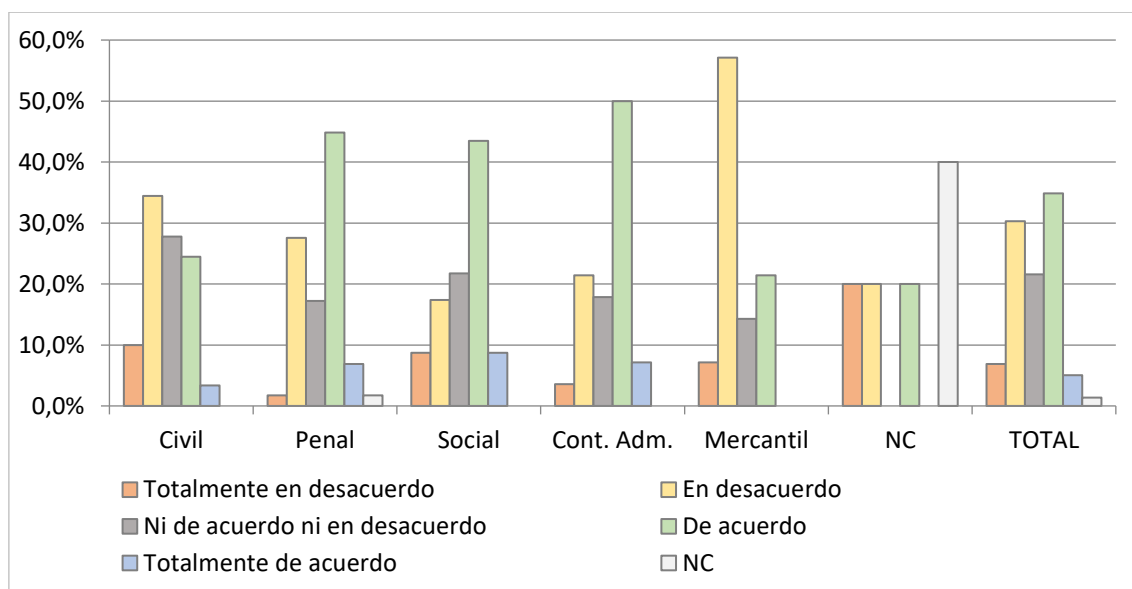

c. En términos generales, la legislación de la Unión Europea es clara para su aplicación.

POR SEXO													
	Totalmente en desacuerdo	En desacuerdo	Ni de acuerdo ni en desacuerdo	De acuerdo	Totalmente de acuerdo	NC	TOTAL	Totalmente en desacuerdo	En desacuerdo	Ni de acuerdo ni en desacuerdo	De acuerdo	Totalmente de acuerdo	NC
Hombre	6	41	29	33	3	3	115	5,2%	35,7%	25,2%	28,7%	2,6%	2,6%
Mujer	7	26	30	19	3	3	88	8,0%	29,5%	34,1%	21,6%	3,4%	3,4%
NC	3	6	1	3	0	2	15	20,0%	40,0%	6,7%	20,0%	0,0%	13,3%
TOTAL	16	73	60	55	6	8	218	7,3%	33,5%	27,5%	25,2%	2,8%	3,7%

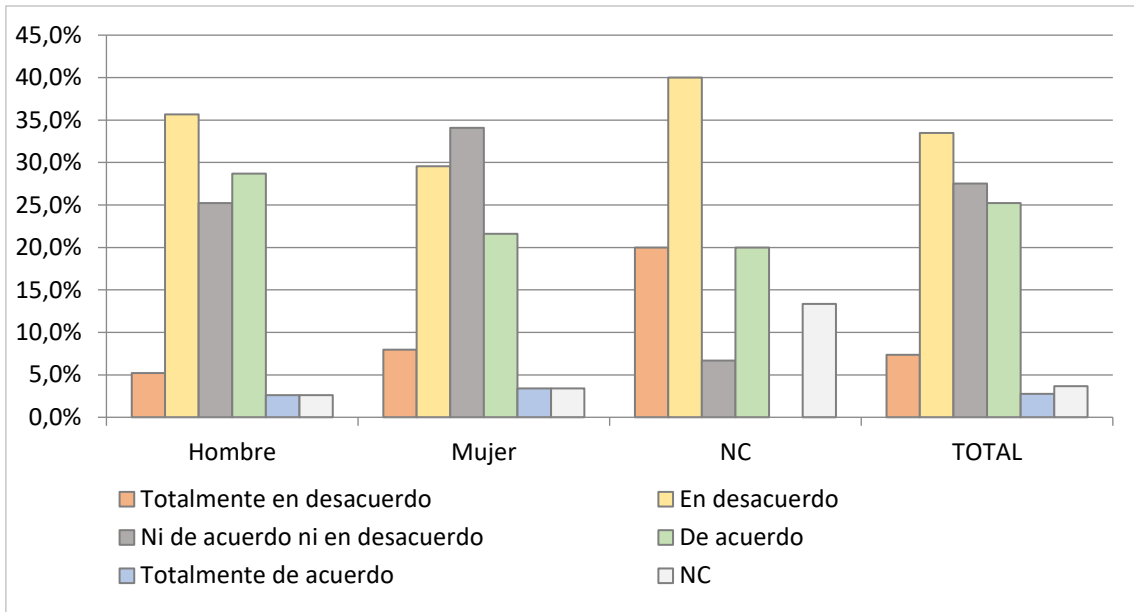

POR JURISDICCIÓN	Categorías de Sentencia						TOTAL	Porcentajes					
	Totalmente en desacuerdo	En desacuerdo	Ni de acuerdo ni en desacuerdo	De acuerdo	Totalmente de acuerdo	NC		Totalmente en desacuerdo	En desacuerdo	Ni de acuerdo ni en desacuerdo	De acuerdo	Totalmente de acuerdo	NC
Civil	7	36	28	13	3	3	90	7,8%	40,0%	31,1%	14,4%	3,3%	3,3%
Penal	5	16	12	23	1	1	58	8,6%	27,6%	20,7%	39,7%	1,7%	1,7%
Social	1	5	5	10	1	1	23	4,3%	21,7%	21,7%	43,5%	4,3%	4,3%
Cont. Adm.	2	10	9	6	0	1	28	7,1%	35,7%	32,1%	21,4%	0,0%	3,6%
Mercantil	0	5	5	3	1	0	14	0,0%	35,7%	35,7%	21,4%	7,1%	0,0%
NC	1	1	1	0	0	2	5	20,0%	20,0%	20,0%	0,0%	0,0%	40,0%
TOTAL	16	73	60	55	6	8	218	7,3%	33,5%	27,5%	25,2%	2,8%	3,7%

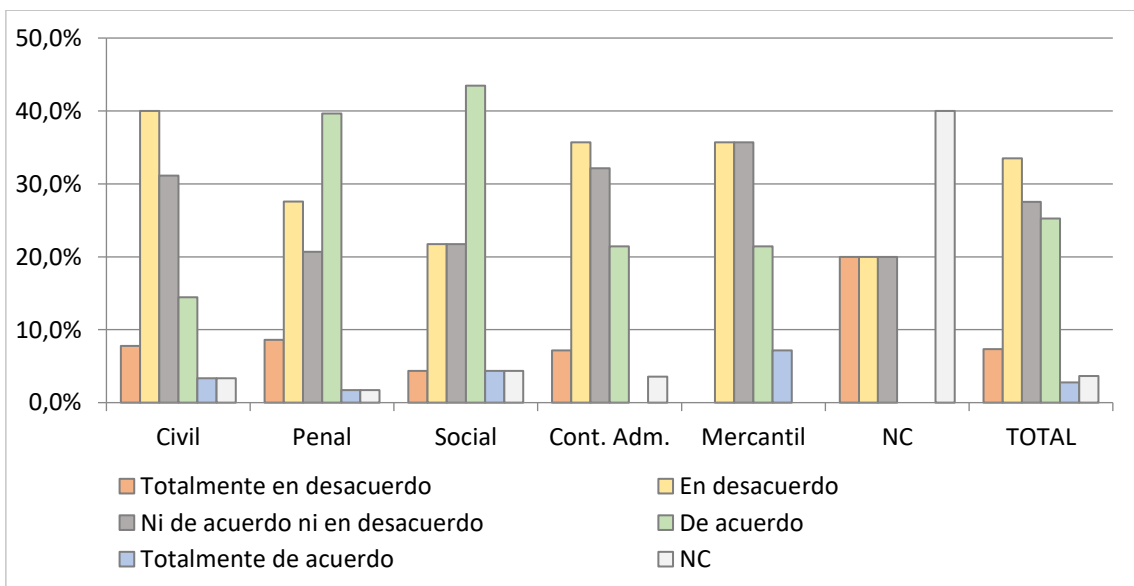

d. En mi experiencia la búsqueda de fuentes del Derecho de la Unión Europea consume bastante tiempo.

POR SEXO													
	Totalmente en desacuerdo	En desacuerdo	Ni de acuerdo ni en desacuerdo	De acuerdo	Totalmente de acuerdo	NC	TOTAL	Totalmente en desacuerdo	En desacuerdo	Ni de acuerdo ni en desacuerdo	De acuerdo	Totalmente de acuerdo	NC
Hombre	2	13	24	55	21	0	115	1,7%	11,3%	20,9%	47,8%	18,3%	0,0%
Mujer	3	12	12	40	21	0	88	3,4%	13,6%	13,6%	45,5%	23,9%	0,0%
NC	0	0	3	5	5	2	15	0,0%	0,0%	20,0%	33,3%	33,3%	13,3%
TOTAL	5	25	39	100	47	2	218	2,3%	11,5%	17,9%	45,9%	21,6%	0,9%

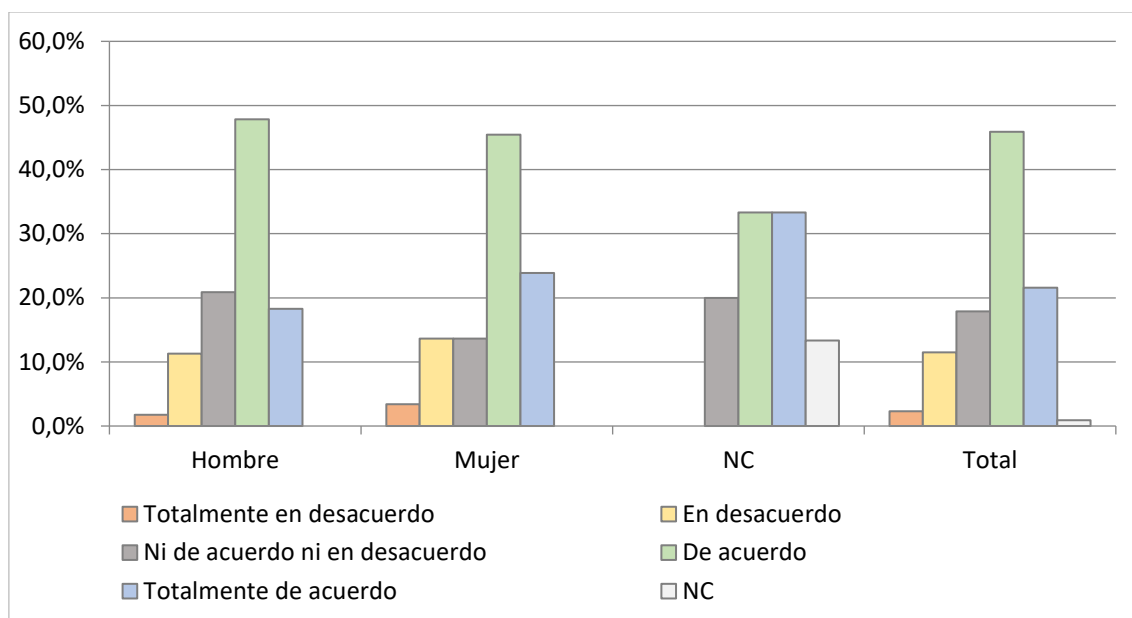

POR JURISDICCIÓN													
	Totalmente en desacuerdo	En desacuerdo	Ni de acuerdo ni en desacuerdo	De acuerdo	Totalmente de acuerdo	NC	TOTAL	Totalmente en desacuerdo	En desacuerdo	Ni de acuerdo ni en desacuerdo	De acuerdo	Totalmente de acuerdo	NC
Civil	3	9	15	41	22	0	90	3,3%	10,0%	16,7%	45,6%	24,4%	0,0%
Penal	1	6	10	25	16	0	58	1,7%	10,3%	17,2%	43,1%	27,6%	0,0%
Social	1	4	2	12	4	0	23	4,3%	17,4%	8,7%	52,2%	17,4%	0,0%
Cont. Adm.	0	4	9	14	1	0	28	0,0%	14,3%	32,1%	50,0%	3,6%	0,0%
Mercantil	0	2	3	6	3	0	14	0,0%	14,3%	21,4%	42,9%	21,4%	0,0%
NC	0	0	0	2	1	2	5	0,0%	0,0%	0,0%	40,0%	20,0%	40,0%
TOTAL	5	25	39	100	47	2	218	2,3%	11,5%	17,9%	45,9%	21,6%	0,9%

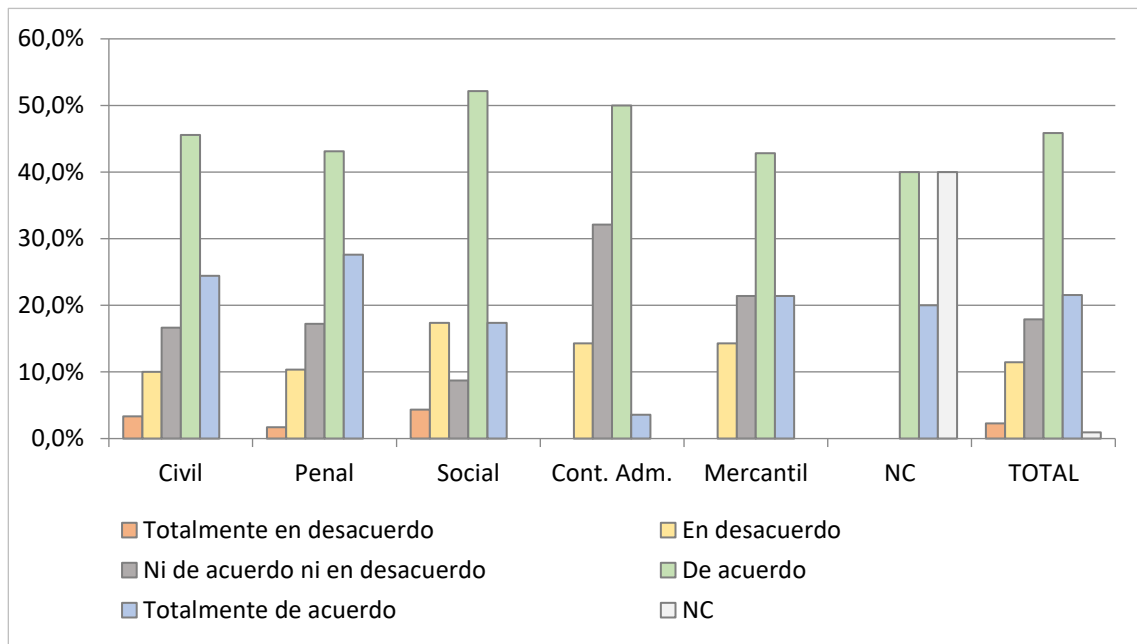

5. En términos generales y desde su punto de vista, ¿en qué medida son considerados estos factores para tomar una decisión sobre la aplicación del Derecho de la Unión Europea?

a. La legislación nacional

POR SEXO	Nada	Poco	Regular	Bastante	Mucho	NC	TOTAL	Nada	Poco	Regular	Bastante	Mucho	NC
Hombre	2	7	6	48	51	1	115	1,7%	6,1%	5,2%	41,7%	44,3%	0,9%
Mujer	2	7	3	27	47	2	88	2,3%	8,0%	3,4%	30,7%	53,4%	2,3%
NC	0	1	1	3	8	2	15	0,0%	6,7%	6,7%	20,0%	53,3%	13,3%
TOTAL	4	15	10	78	106	5	218	1,8%	6,9%	4,6%	35,8%	48,6%	2,3%

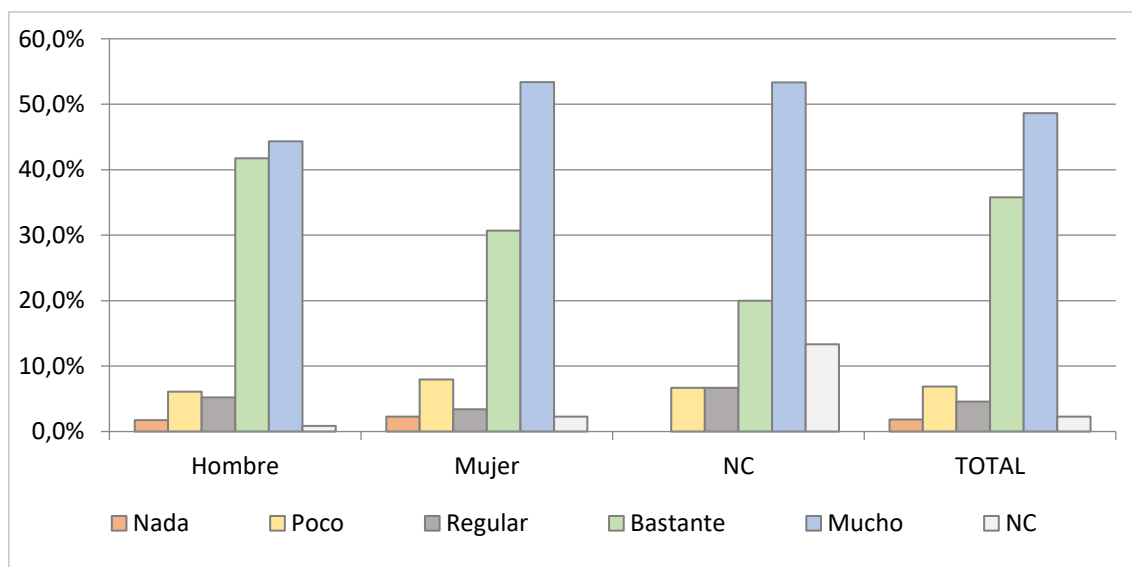

POR EDAD	Nada	Poco	Regular	Bastante	Mucho	NC	TOTAL	Nada	Poco	Regular	Bastante	Mucho	NC
28-37	0	4	2	12	8	0	26	0,0%	15,4%	7,7%	46,2%	30,8%	0,0%
38-47	0	2	2	12	17	1	34	0,0%	5,9%	5,9%	35,3%	50,0%	2,9%
48-57	3	6	1	21	42	1	74	4,1%	8,1%	1,4%	28,4%	56,8%	1,4%
58-67	1	2	5	28	26	1	63	1,6%	3,2%	7,9%	44,4%	41,3%	1,6%
68-71	0	0	0	4	8	0	12	0,0%	0,0%	0,0%	33,3%	66,7%	0,0%
NC	0	1	0	1	5	2	9	0,0%	11,1%	0,0%	11,1%	55,6%	22,2%
TOTAL	4	15	10	78	106	5	218	1,8%	6,9%	4,6%	35,8%	48,6%	2,3%

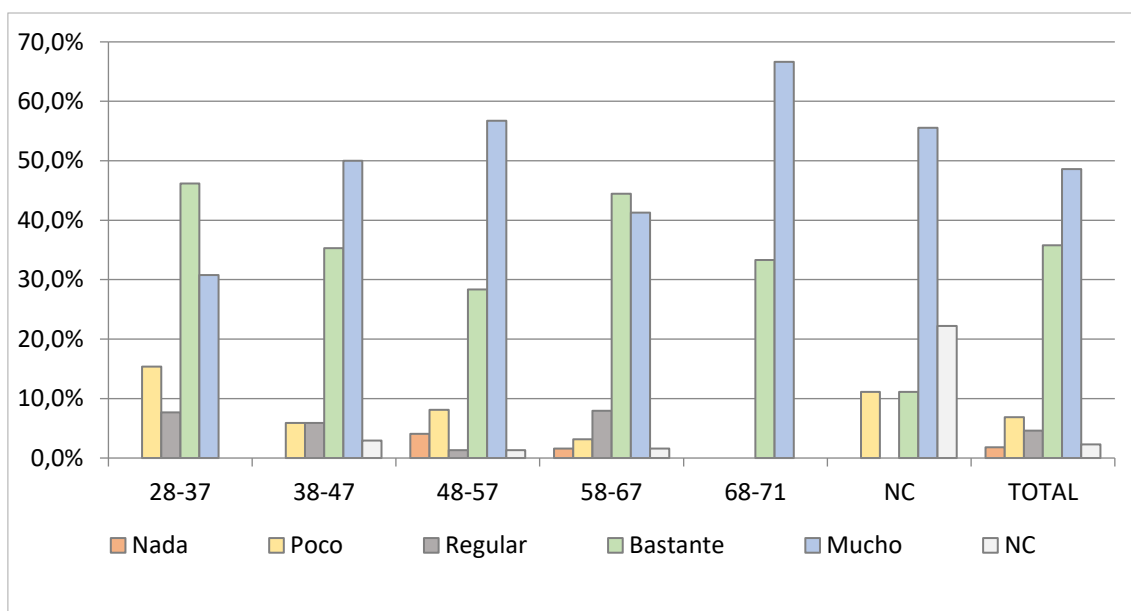

b. La legislación de la Unión Europea

POR SEXO	Nada	Poco	Regular	Bastante	Mucho	NC	TOTAL
Hombre	1	5	13	33	61	2	115
Mujer	1	1	12	37	36	1	88
NC	1	2	0	4	5	3	15
TOTAL	3	8	25	74	102	6	218

Nada	Poco	Regular	Bastante	Mucho	NC
0,9%	4,3%	11,3%	28,7%	53,0%	1,7%
1,1%	1,1%	13,6%	42,0%	40,9%	1,1%
6,7%	13,3%	0,0%	26,7%	33,3%	20,0%
1,4%	3,7%	11,5%	33,9%	46,8%	2,8%

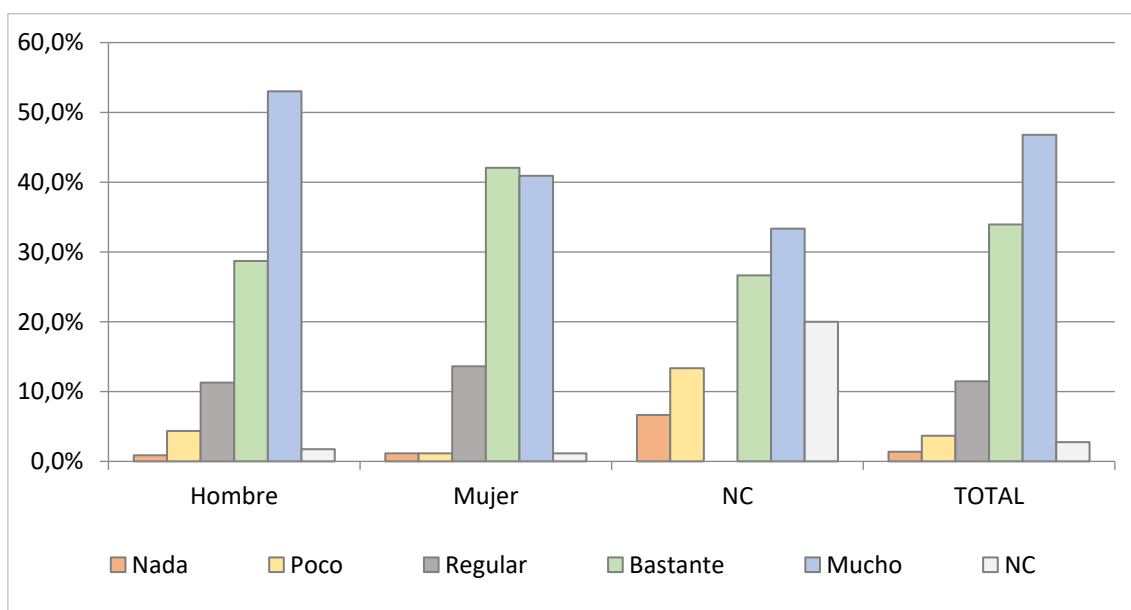

POR EDAD	Nada	Poco	Regular	Bastante	Mucho	NC	TOTAL	Nada	Poco	Regular	Bastante	Mucho	NC
28-37	0	1	3	9	13	0	26	0,0%	3,8%	11,5%	34,6%	50,0%	0,0%
38-47	0	0	3	12	18	1	34	0,0%	0,0%	8,8%	35,3%	52,9%	2,9%
48-57	2	3	10	24	35	0	74	2,7%	4,1%	13,5%	32,4%	47,3%	0,0%
58-67	1	1	8	21	29	3	63	1,6%	1,6%	12,7%	33,3%	46,0%	4,8%
68-71	0	1	1	5	5	0	12	0,0%	8,3%	8,3%	41,7%	41,7%	0,0%
NC	0	2	0	3	2	2	9	0,0%	22,2%	0,0%	33,3%	22,2%	22,2%
TOTAL	3	8	25	74	102	6	218	1,4%	3,7%	11,5%	33,9%	46,8%	2,8%

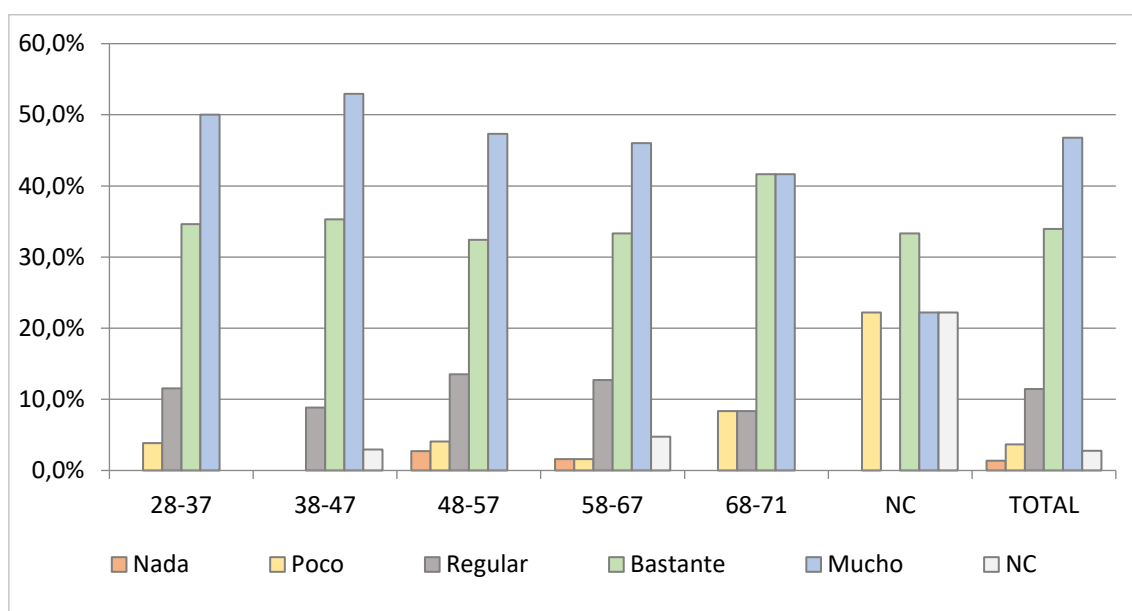

c. El derecho Internacional Público

POR SEXO	Nada	Poco	Regular	Bastante	Mucho	NC	TOTAL	Nada	Poco	Regular	Bastante	Mucho	NC
Hombre	11	39	24	28	10	3	115	9,6%	33,9%	20,9%	24,3%	8,7%	2,6%
Mujer	8	31	24	15	3	7	88	9,1%	35,2%	27,3%	17,0%	3,4%	8,0%
NC	3	7	1	2	0	2	15	20,0%	46,7%	6,7%	13,3%	0,0%	13,3%
TOTAL	22	77	49	45	13	12	218	10,1%	35,3%	22,5%	20,6%	6,0%	5,5%

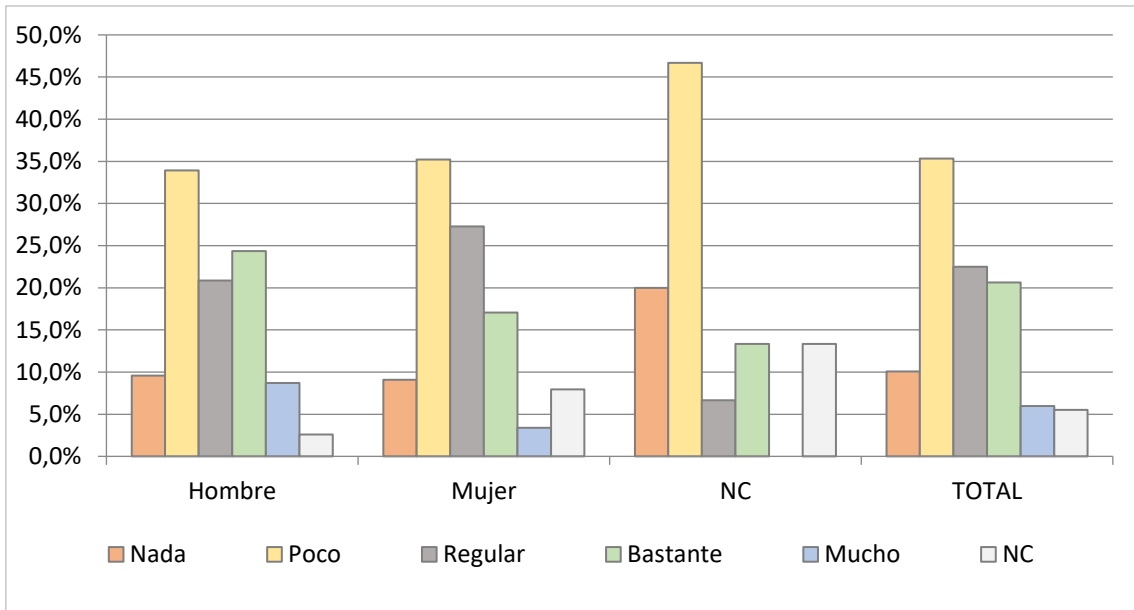

POR EDAD	Nada	Poco	Regular	Bastante	Mucho	NC	TOTAL
28-37	4	7	3	11	1	0	26
38-47	2	15	8	4	2	3	34
48-57	10	25	20	11	7	1	74
58-67	4	22	16	14	1	6	63
68-71	0	5	2	3	2	0	12
NC	2	3	0	2	0	2	9
TOTAL	22	77	49	45	13	12	218

Nada	Poco	Regular	Bastante	Mucho	NC
15,4%	26,9%	11,5%	42,3%	3,8%	0,0%
5,9%	44,1%	23,5%	11,8%	5,9%	8,8%
13,5%	33,8%	27,0%	14,9%	9,5%	1,4%
6,3%	34,9%	25,4%	22,2%	1,6%	9,5%
0,0%	41,7%	16,7%	25,0%	16,7%	0,0%
22,2%	33,3%	0,0%	22,2%	0,0%	22,2%
10,1%	35,3%	22,5%	20,6%	6,0%	5,5%

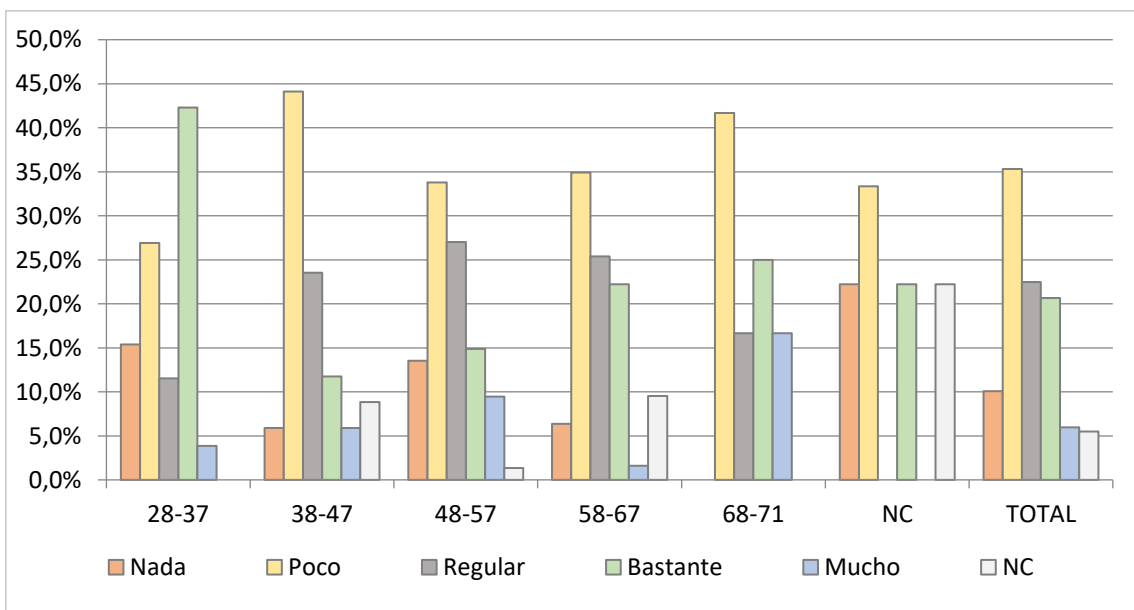

d. La jurisprudencia del Tribunal Constitucional

POR SEXO	Nada	Poco	Regular	Bastante	Mucho	NC	TOTAL	Nada	Poco	Regular	Bastante	Mucho	NC
Hombre	6	23	20	35	30	1	115	5,2%	20,0%	17,4%	30,4%	26,1%	0,9%
Mujer	4	15	19	25	24	1	88	4,5%	17,0%	21,6%	28,4%	27,3%	1,1%
NC	0	3	2	4	4	2	15	0,0%	20,0%	13,3%	26,7%	26,7%	13,3%
TOTAL	10	41	41	64	58	4	218	4,6%	18,8%	18,8%	29,4%	26,6%	1,8%

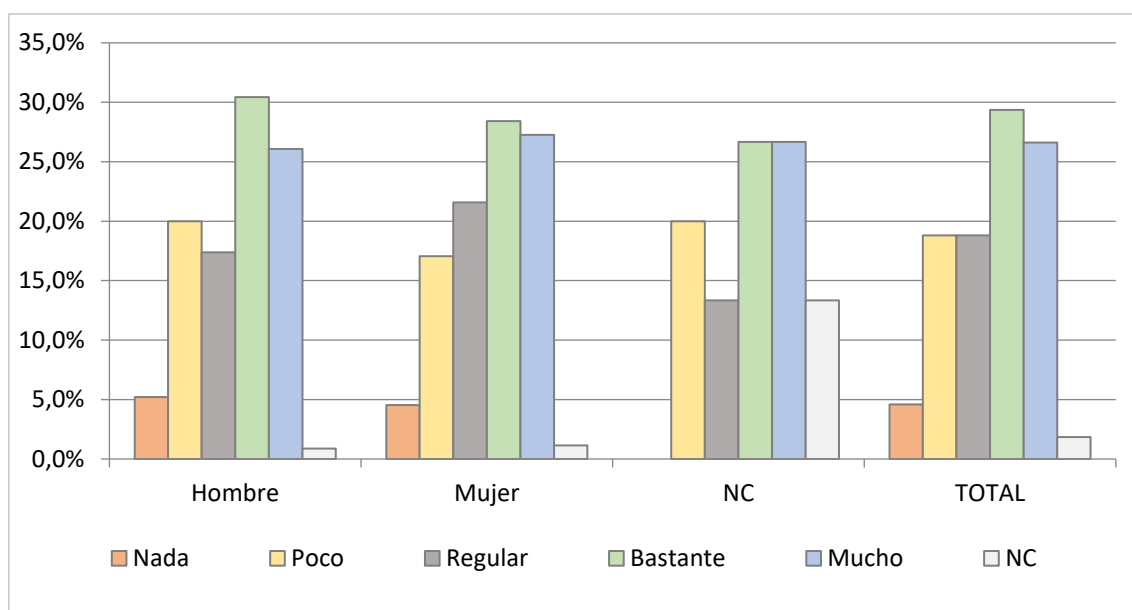

POR EDAD	Nada	Poco	Regular	Bastante	Mucho	NC	TOTAL	Nada	Poco	Regular	Bastante	Mucho	NC
28-37	1	11	7	2	5	0	26	3,8%	42,3%	26,9%	7,7%	19,2%	0,0%
38-47	4	8	6	8	8	0	34	11,8%	23,5%	17,6%	23,5%	23,5%	0,0%
48-57	2	12	18	25	16	1	74	2,7%	16,2%	24,3%	33,8%	21,6%	1,4%
58-67	3	8	8	23	20	1	63	4,8%	12,7%	12,7%	36,5%	31,7%	1,6%
68-71	0	1	1	2	8	0	12	0,0%	8,3%	8,3%	16,7%	66,7%	0,0%
NC	0	1	1	4	1	2	9	0,0%	11,1%	11,1%	44,4%	11,1%	22,2%
TOTAL	10	41	41	64	58	4	218	4,6%	18,8%	18,8%	29,4%	26,6%	1,8%

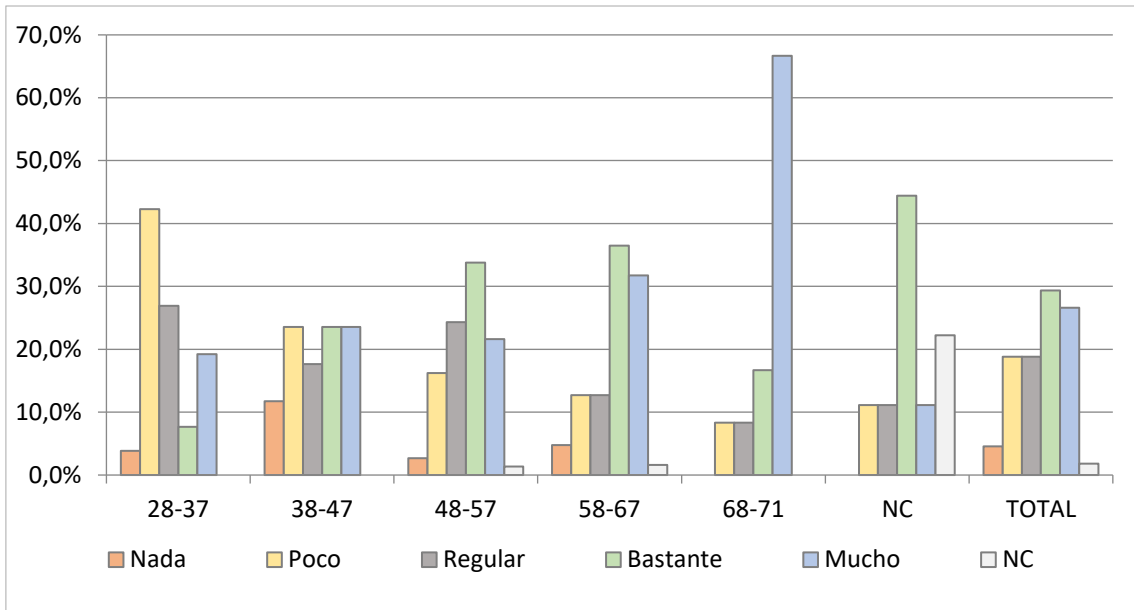

e. La jurisprudencia del Tribunal Supremo

POR SEXO							TOTAL						
	Nada	Poco	Regular	Bastante	Mucho	NC		Nada	Poco	Regular	Bastante	Mucho	NC
Hombre	3	4	7	42	57	2	115	2,6%	3,5%	6,1%	36,5%	49,6%	1,7%
Mujer	1	6	7	16	55	3	88	1,1%	6,8%	8,0%	18,2%	62,5%	3,4%
NC	1	0	1	3	8	2	15	6,7%	0,0%	6,7%	20,0%	53,3%	13,3%
TOTAL	5	10	15	61	120	7	218	2,3%	4,6%	6,9%	28,0%	55,0%	3,2%

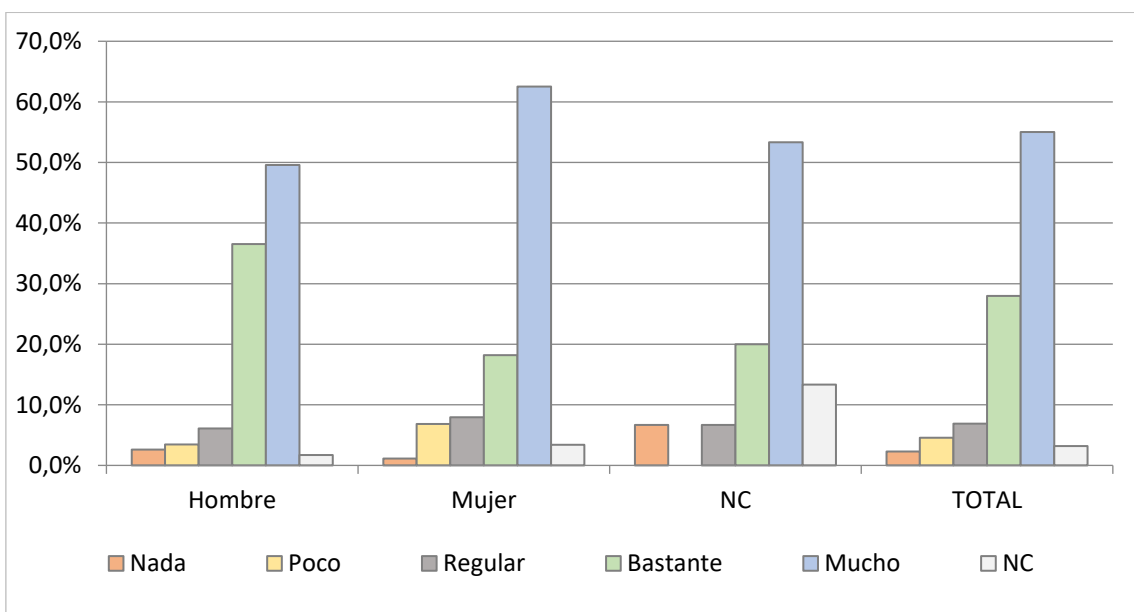

POR EDAD	Nada	Poco	Regular	Bastante	Mucho	NC	TOTAL	Nada	Poco	Regular	Bastante	Mucho	NC
28-37	0	2	4	9	9	2	26	0,0%	7,7%	15,4%	34,6%	34,6%	7,7%
38-47	1	2	3	7	21	0	34	2,9%	5,9%	8,8%	20,6%	61,8%	0,0%
48-57	3	2	5	19	43	2	74	4,1%	2,7%	6,8%	25,7%	58,1%	2,7%
58-67	1	3	2	20	36	1	63	1,6%	4,8%	3,2%	31,7%	57,1%	1,6%
68-71	0	1	0	4	7	0	12	0,0%	8,3%	0,0%	33,3%	58,3%	0,0%
NC	0	0	1	2	4	2	9	0,0%	0,0%	11,1%	22,2%	44,4%	22,2%
TOTAL	5	10	15	61	120	7	218	2,3%	4,6%	6,9%	28,0%	55,0%	3,2%

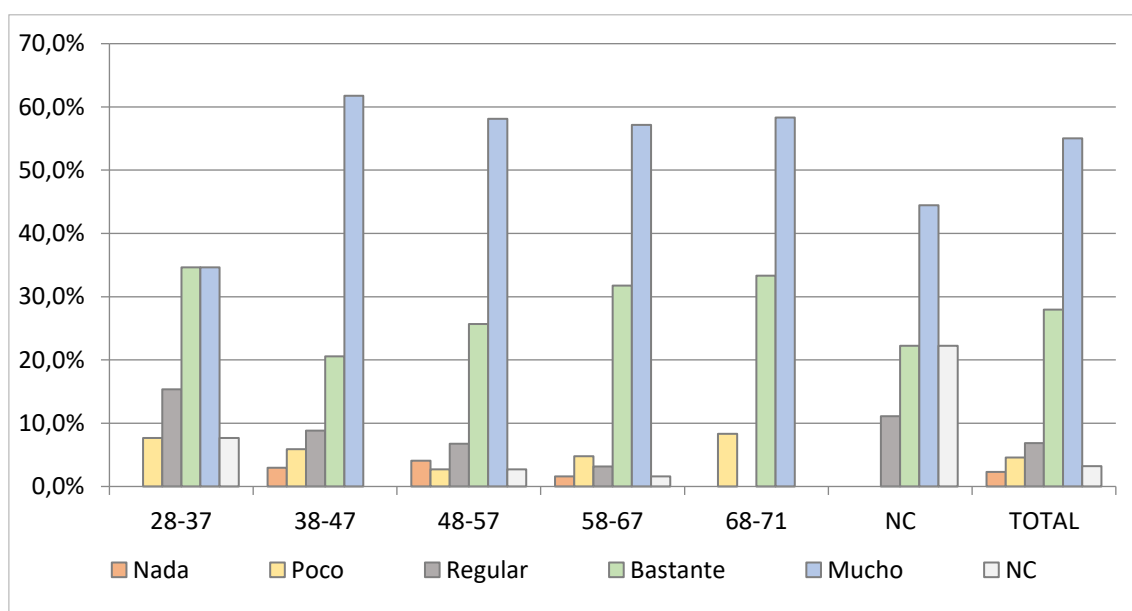

f. La jurisprudencia del Tribunal de Justicia de la Unión Europea (TJUE)

POR SEXO	Nada	Poco	Regular	Bastante	Mucho	NC	TOTAL	Nada	Poco	Regular	Bastante	Mucho	NC
Hombre	0	3	10	17	82	3	115	0,0%	2,6%	8,7%	14,8%	71,3%	2,6%
Mujer	1	2	8	21	55	1	88	1,1%	2,3%	9,1%	23,9%	62,5%	1,1%
NC	0	3	1	3	6	2	15	0,0%	20,0%	6,7%	20,0%	40,0%	13,3%
TOTAL	1	8	19	41	143	6	218	0,5%	3,7%	8,7%	18,8%	65,6%	2,8%

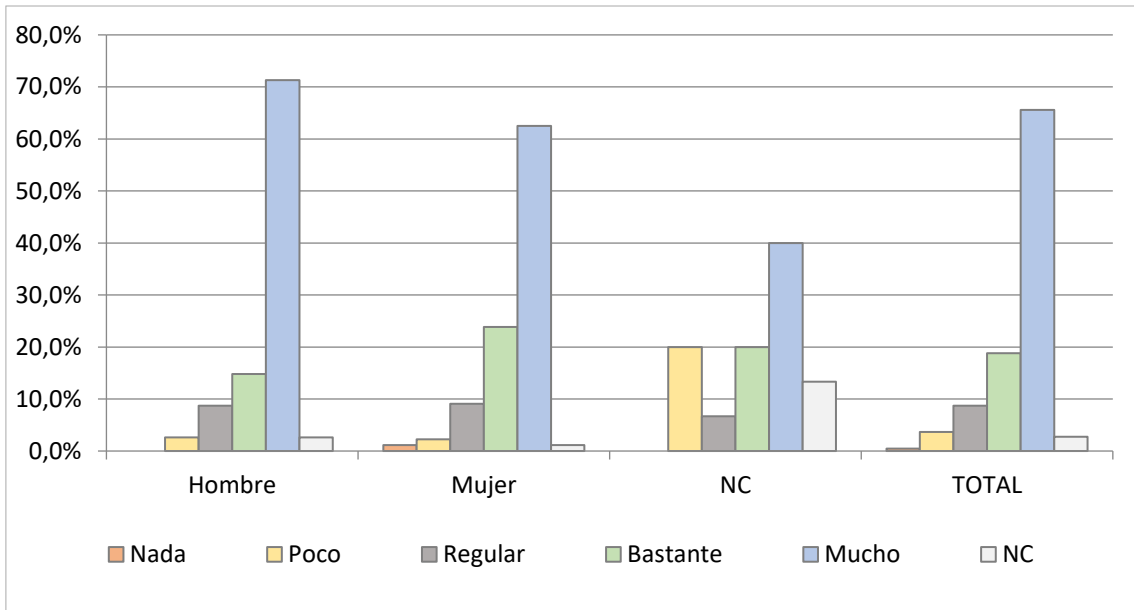

POR EDAD	Nada	Poco	Regular	Bastante	Mucho	NC	TOTAL
28-37	0	1	3	3	19	0	26
38-47	0	1	3	4	26	0	34
48-57	0	3	5	16	50	0	74
58-67	1	0	7	14	39	2	63
68-71	0	1	1	2	6	2	12
NC	0	2	0	2	3	2	9
TOTAL	1	8	19	41	143	6	218

Nada	Poco	Regular	Bastante	Mucho	NC
0,0%	3,8%	11,5%	11,5%	73,1%	0,0%
0,0%	2,9%	8,8%	11,8%	76,5%	0,0%
0,0%	4,1%	6,8%	21,6%	67,6%	0,0%
1,6%	0,0%	11,1%	22,2%	61,9%	3,2%
0,0%	8,3%	8,3%	16,7%	50,0%	16,7%
0,0%	22,2%	0,0%	22,2%	33,3%	22,2%
0,5%	3,7%	8,7%	18,8%	65,6%	2,8%

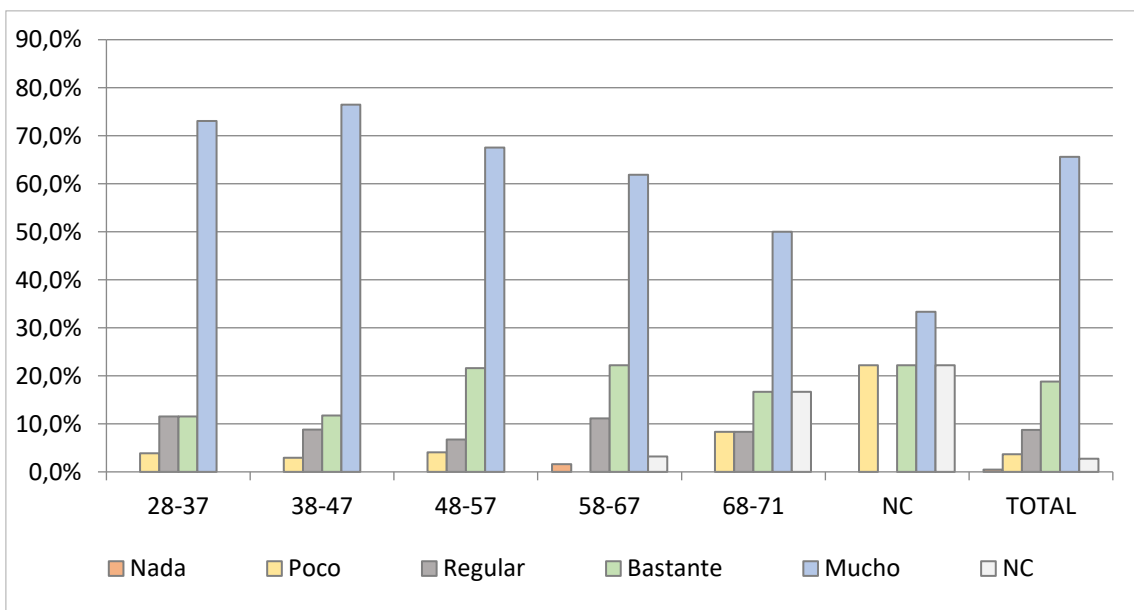

g. Las consecuencias sociales, económicas o políticas de la sentencia

POR SEXO	Nada	Poco	Regular	Bastante	Mucho	NC	TOTAL	Nada	Poco	Regular	Bastante	Mucho	NC
Hombre	31	37	24	13	7	3	115	27,0%	32,2%	20,9%	11,3%	6,1%	2,6%
Mujer	29	28	14	9	6	2	88	33,0%	31,8%	15,9%	10,2%	6,8%	2,3%
NC	7	2	1	3	0	2	15	46,7%	13,3%	6,7%	20,0%	0,0%	13,3%
TOTAL	67	67	39	25	13	7	218	30,7%	30,7%	17,9%	11,5%	6,0%	3,2%

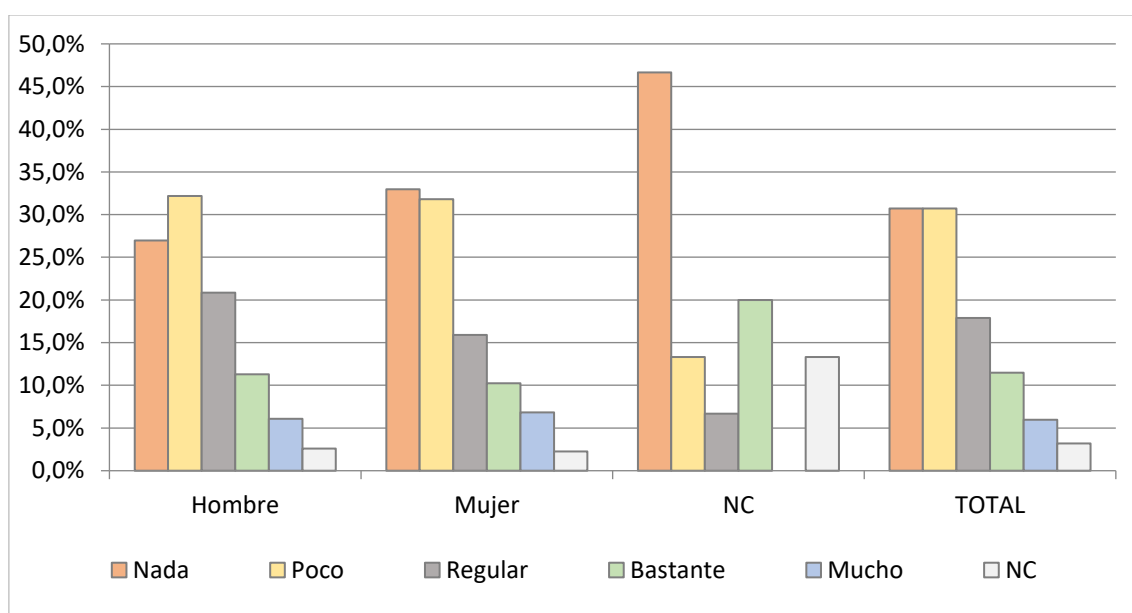

POR EDAD	Nada	Poco	Regular	Bastante	Mucho	NC	TOTAL	Nada	Poco	Regular	Bastante	Mucho	NC
28-37	9	7	6	3	1	0	26	34,6%	26,9%	23,1%	11,5%	3,8%	0,0%
38-47	10	11	8	3	0	2	34	29,4%	32,4%	23,5%	8,8%	0,0%	5,9%
48-57	22	30	9	6	6	1	74	29,7%	40,5%	12,2%	8,1%	8,1%	1,4%
58-67	20	16	12	10	3	2	63	31,7%	25,4%	19,0%	15,9%	4,8%	3,2%
68-71	2	2	3	2	3	0	12	16,7%	16,7%	25,0%	16,7%	25,0%	0,0%
NC	4	1	1	1	0	2	9	44,4%	11,1%	11,1%	11,1%	0,0%	22,2%
TOTAL	67	67	39	25	13	7	218	30,7%	30,7%	17,9%	11,5%	6,0%	3,2%

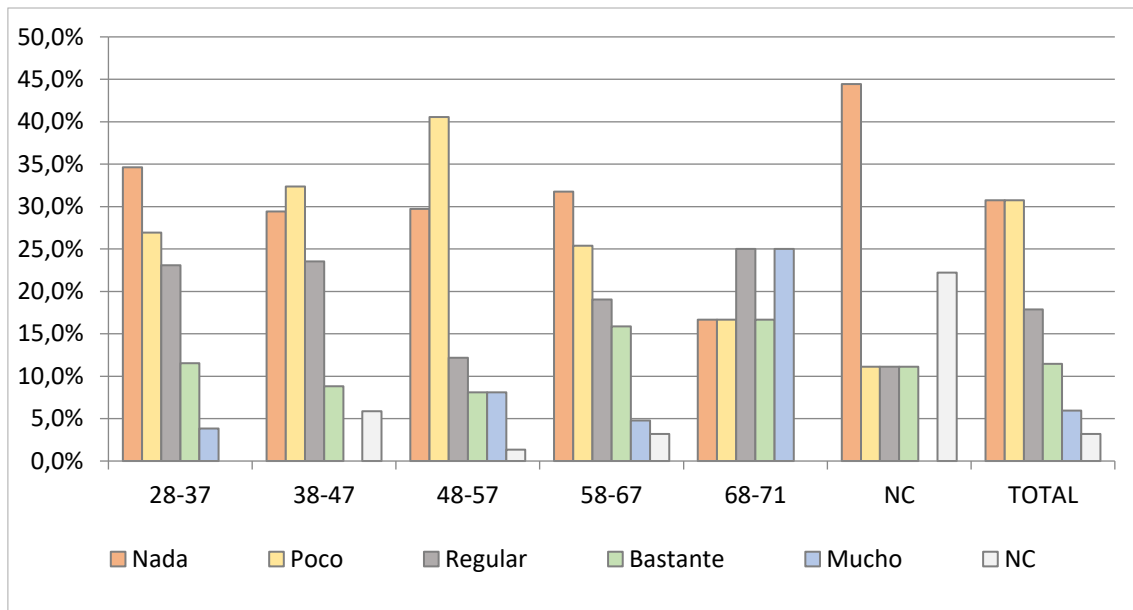

6. ¿Qué tres fuentes utiliza usted con más frecuencia para informarse sobre Derecho de la Unión Europea?

En este supuesto existía la posibilidad de marcar tres respuestas, por lo que se han desglosado de forma independiente cada una de ellas añadiendo la frecuencia de estas.

		%
Bases de datos on-line	186	85,3%
Códigos legales sobre Dº de la Unión Europea	39	17,9%
El Derecho Internacional Público	5	2,3%
Información proporcionada en la extranet de la Red de Especialistas en Dº de la Unión Europea (REDUE) y/o la Red Judicial Española (REJUE)	160	73,4%
Revistas o libros especializados sobre Dº Unión Europea	57	26,1%
Otros *	12	5,5%
No contesta	5	2,3%

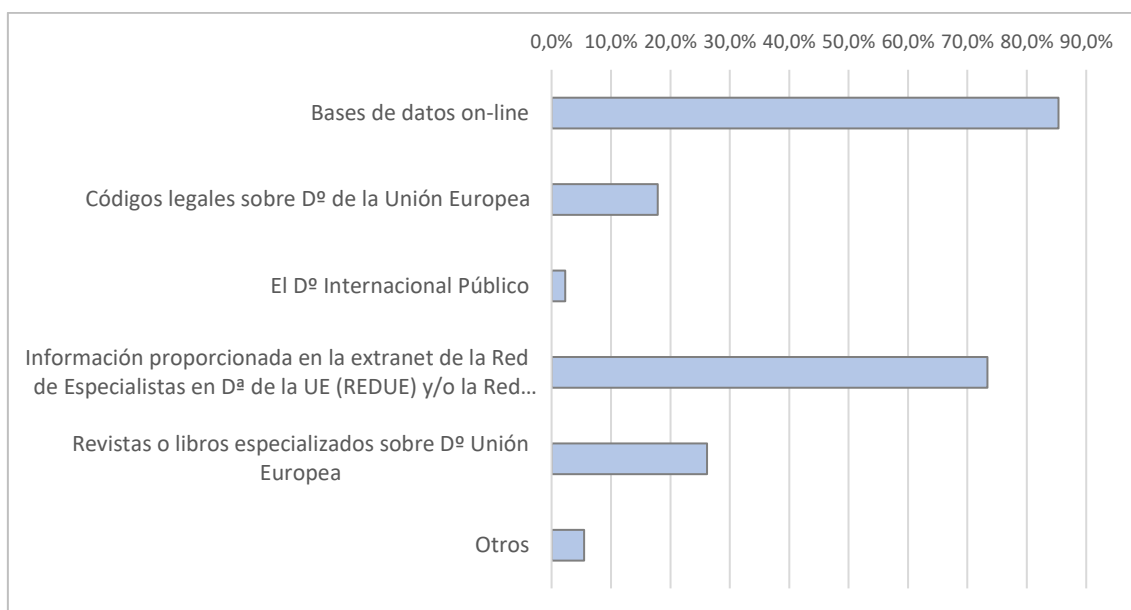

Asimismo se pide que indiquen en caso de utilizar **otras fuentes**, cuales son. Algunos ejemplos que se recogen son:

- Internet
- CENDOJ
- Diario Oficial de la Unión Europea
- Blogs especializados y Redes sociales.

7. ¿Conoce la existencia y funciones de ...

... la Red de Especialistas en Derecho de la Unión Europea (REDUE)?

POR EDAD	NO	SI	NC	TOTAL	NO	SI	NC
28-37	4	22	0	26	15,4%	84,6%	0,0%
38-47	2	30	2	34	5,9%	88,2%	5,9%
48-57	7	67	0	74	9,5%	90,5%	0,0%
58-67	3	60	0	63	4,8%	95,2%	0,0%
68-71	2	9	1	12	16,7%	75,0%	8,3%
NC	1	6	2	9	11,1%	66,7%	22,2%
TOTAL	19	194	5	218	8,7%	89,0%	2,3%

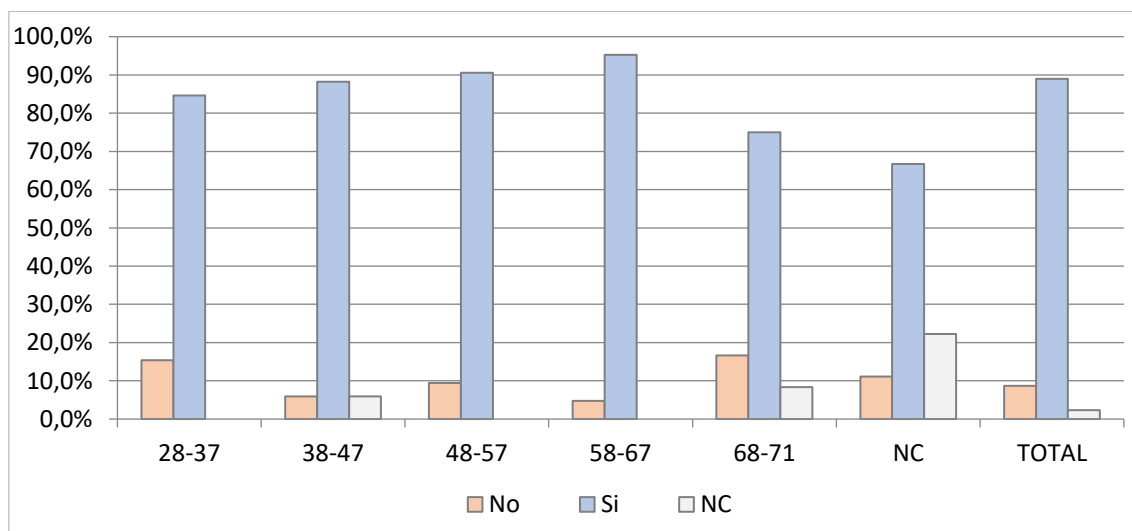

... la Red Judicial Española (REJUE) que opera en el ámbito de la cooperación judicial civil y penal?

POR EDAD	NO	SI	NC	TOTAL	NO	SI	NC
28-37	4	22	0	26	15,4%	84,6%	0,0%
38-47	0	30	4	34	0,0%	88,2%	11,8%
48-57	10	63	1	74	13,5%	85,1%	1,4%
58-67	4	59	0	63	6,3%	93,7%	0,0%
68-71	3	8	1	12	25,0%	66,7%	8,3%
NC	2	5	2	9	22,2%	55,6%	22,2%
TOTAL	23	187	8	218	10,6%	85,8%	3,7%

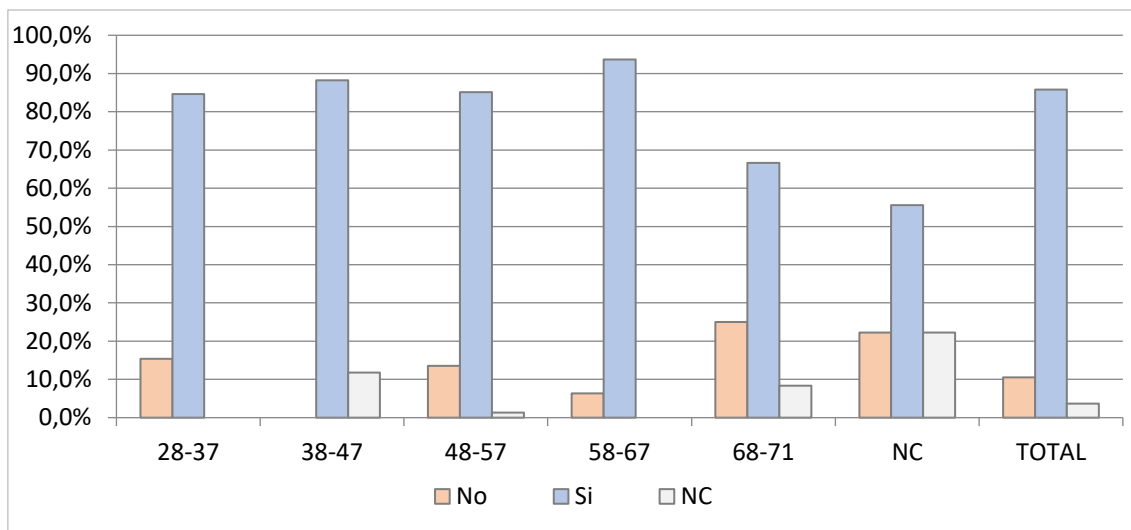

... la Red Judicial Europea en materia civil y mercantil?

POR EDAD	NO	SI	NC	TOTAL
28-37	8	18	0	26
38-47	3	28	3	34
48-57	22	51	1	74
58-67	11	52	0	63
68-71	5	6	1	12
NC	3	4	2	9
TOTAL	52	159	7	218

NO	SI	NC
30,8%	69,2%	0,0%
8,8%	82,4%	8,8%
29,7%	68,9%	1,4%
17,5%	82,5%	0,0%
41,7%	50,0%	8,3%
33,3%	44,4%	22,2%
23,9%	72,9%	3,2%

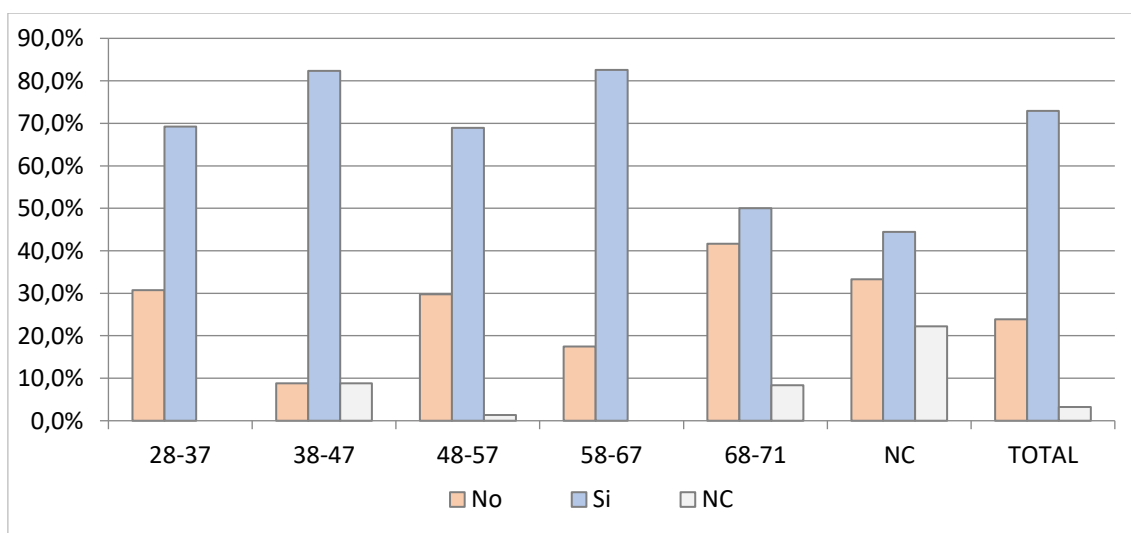

... la Red Judicial Europea en materia penal?

POR EDAD	NO	SI	NC	TOTAL	NO	SI	NC
28-37	7	19	0	26	26,9%	73,1%	0,0%
38-47	4	27	3	34	11,8%	79,4%	8,8%
48-57	28	44	2	74	37,8%	59,5%	2,7%
58-67	11	52	0	63	17,5%	82,5%	0,0%
68-71	3	8	1	12	25,0%	66,7%	8,3%
NC	1	6	2	9	11,1%	66,7%	22,2%
TOTAL	54	156	8	218	24,8%	71,6%	3,7%

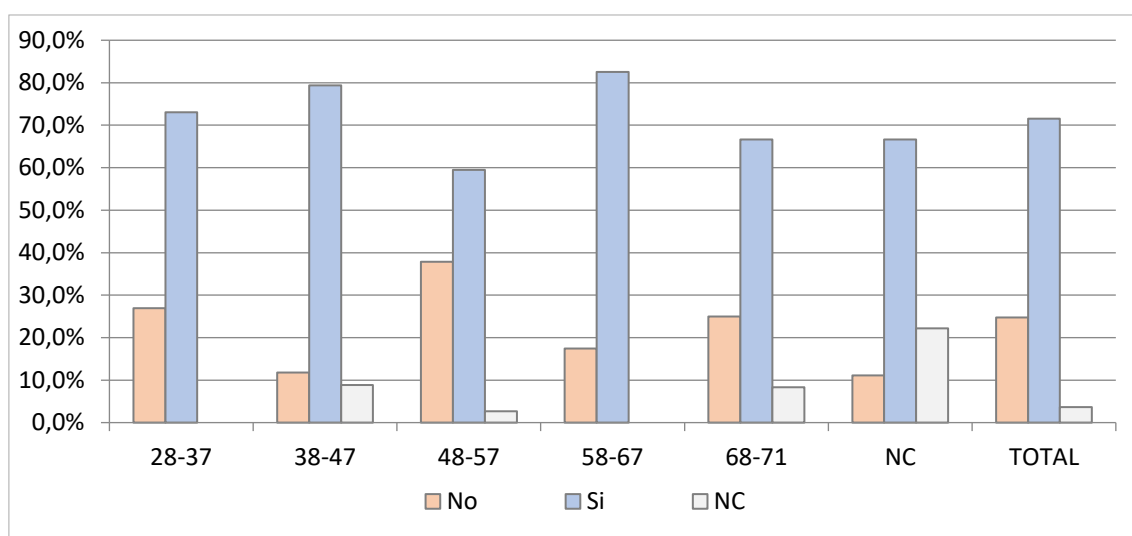

¿En caso de haber interactuado con alguna de estas redes podría indicar su grado de utilidad?

POR EDAD	Poco útil	Útil	Muy útil	NC	TOTAL	Poco útil	Útil	Muy útil	NC
28-37	2	6	5	13	26	7,7%	23,1%	19,2%	50,0%
38-47	4	6	11	13	34	11,8%	17,6%	32,4%	38,2%
48-57	4	20	14	36	74	5,4%	27,0%	18,9%	48,6%
58-67	2	21	14	26	63	3,2%	33,3%	22,2%	41,3%
68-71	1	5	2	4	12	8,3%	41,7%	16,7%	33,3%
NC	1	2	2	4	9	11,1%	22,2%	22,2%	44,4%
TOTAL	14	60	48	96	218	6,4%	27,5%	22,0%	44,0%

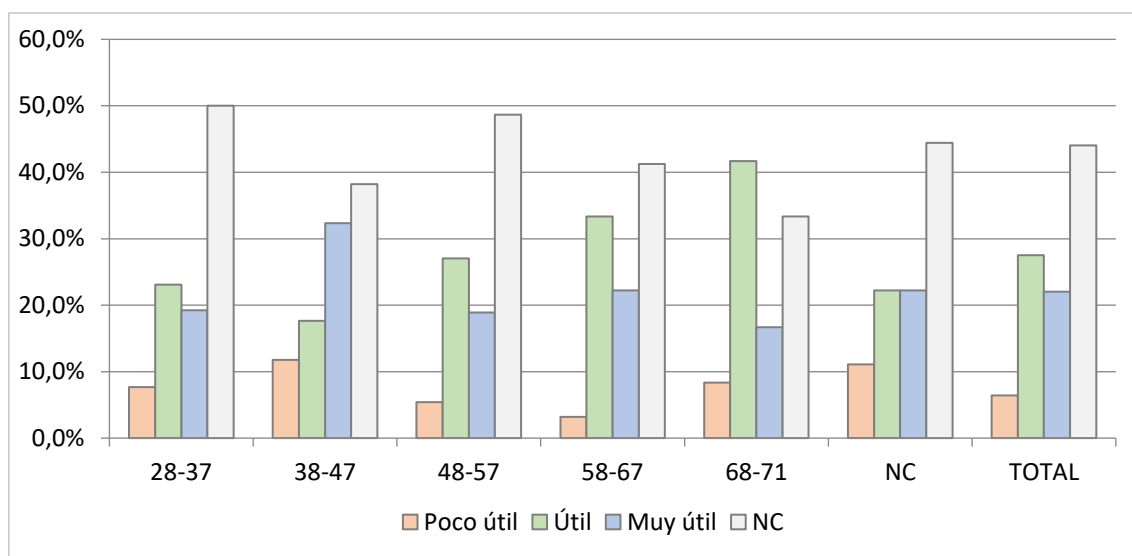

¿Cuál sería el cauce principal, en su opinión, para mejorar el conocimiento y funcionamiento de estas redes? *(Puede marcarse más de una opción)*

POR EDAD	28	38	48	58	68	NC	TOTAL	28 - 37	38 - 47	48 - 57	58 - 67	68 - 71	NC
	- 37	- 47	- 57	- 67	- 71								
Ampliar la información en la web del poder judicial	17	22	42	44	11	3	139	0,0%	43,1%	37,5%	49,4%	61,1%	23,1%
Introducir un mayor nivel de cualificación de sus miembros	3	4	5	3	2	1	18	6,4%	7,8%	4,5%	3,4%	11,1%	7,7%
Dar a conocer más en profundidad sus funciones mediante encuentros anuales con los jueces.	22	22	58	36	5	5	148	46,8%	43,1%	51,8%	40,4%	27,8%	38,5%
Otros mecanismos de mejora.	5	3	4	4	0	1	17	10,6%	5,9%	3,6%	4,5%	0,0%	7,7%
NC	0	0	3	2	0	3	8	0,0%	0,0%	2,7%	2,2%	0,0%	23,1%
TOTAL	47	51	112	89	18	13	330	0,0%	43,1%	37,5%	49,4%	61,1%	23,1%

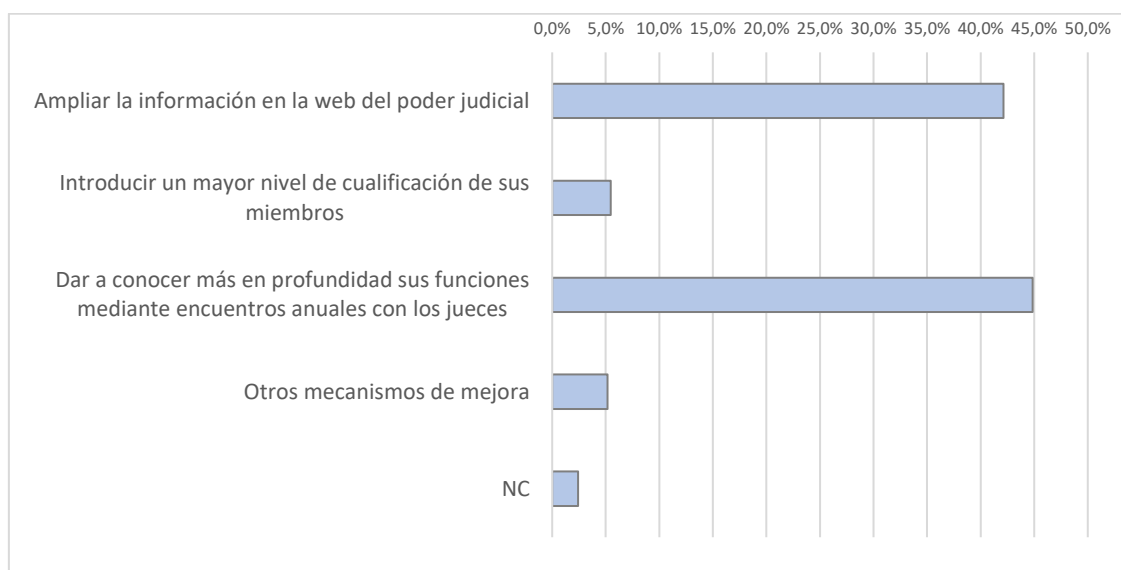

8. ¿Considera que el idioma constituye una barrera para la adecuada información sobre el Derecho de la Unión Europea?

POR EDAD	NO	SI	NC	TOTAL	NO	SI	NC
28-37	16	10	0	26	61,5%	38,5%	0,0%
38-47	20	14	0	34	58,8%	41,2%	0,0%
48-57	41	32	1	74	55,4%	43,2%	1,4%
58-67	22	40	1	63	34,9%	63,5%	1,6%
68-71	4	8	0	12	33,3%	66,7%	0,0%
NC	0	7	2	9	0,0%	77,8%	22,2%
TOTAL	103	111	4	218	47,2%	50,9%	1,8%

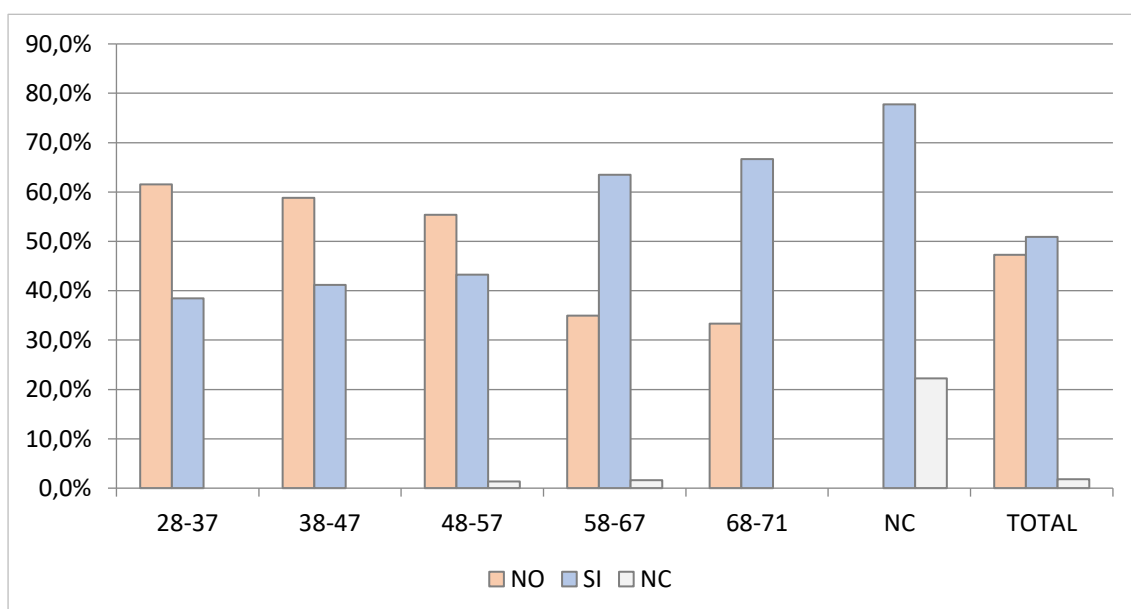

9. ¿Ha participado alguna vez en algún programa de formación sobre Derecho de la Unión Europea?

POR EDAD	NO	SI	NC	TOTAL	NO	SI	NC
28-37	11	15	0	26	42,3%	57,7%	0,0%
38-47	13	21	0	34	38,2%	61,8%	0,0%
48-57	21	53	0	74	28,4%	71,6%	0,0%
58-67	23	39	1	63	36,5%	61,9%	1,6%
68-71	4	8	0	12	33,3%	66,7%	0,0%
NC	4	3	2	9	44,4%	33,3%	22,2%
TOTAL	76	139	3	218	34,9%	63,8%	1,4%

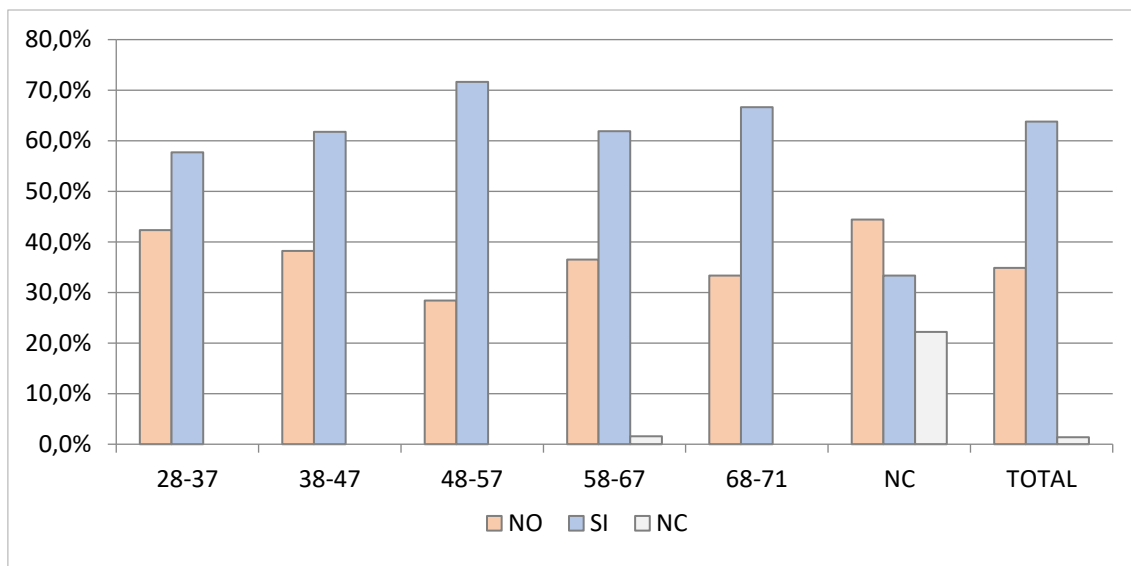

10. Durante sus estudios universitarios ¿considera que adquirió suficiente conocimiento sobre el Derecho de la Unión Europea?

POR EDAD	NO	SI	NC	TOTAL	NO (%)	SI (%)	NC (%)
28-37	20	6	0	26	76,9%	23,1%	0,0%
38-47	25	9	0	34	73,5%	26,5%	0,0%
48-57	66	8	0	74	89,2%	10,8%	0,0%
58-67	55	6	2	63	87,3%	9,5%	3,2%
68-71	9	1	2	12	75,0%	8,3%	16,7%
NC	4	3	2	9	44,4%	33,3%	22,2%
TOTAL	179	33	6	218	82,1%	15,1%	2,8%

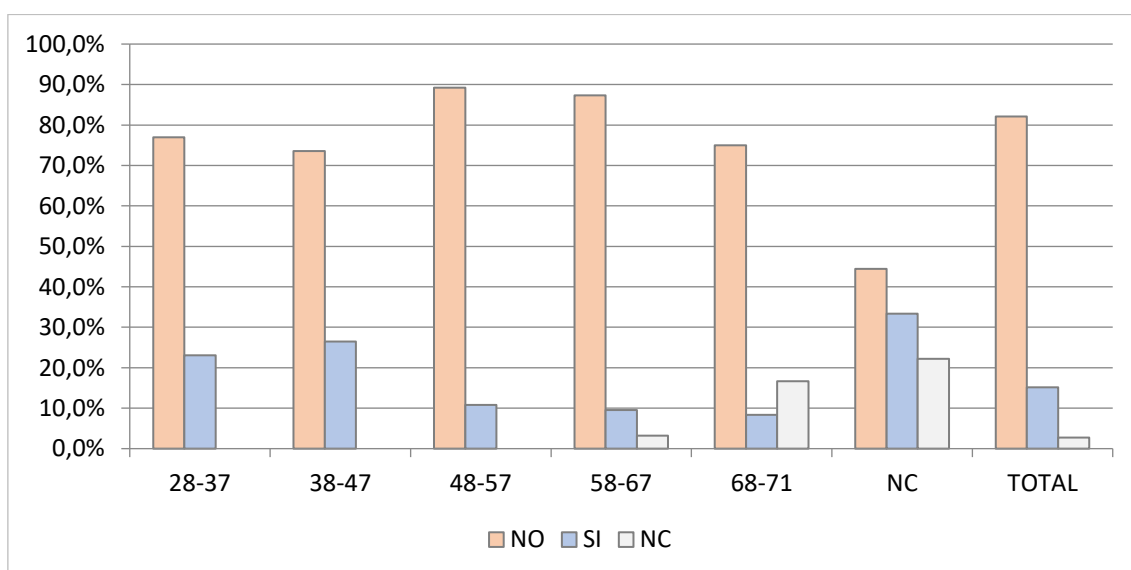

11. ¿Considera que el programa de oposiciones de acceso a la carrera judicial le proporcionó suficiente conocimiento sobre el Derecho de la Unión Europea?

POR EDAD	NO	SI	NC	TOTAL	NO	SI	NC
28-37	19	7	0	26	73,1%	26,9%	0,0%
38-47	28	6	0	34	82,4%	17,6%	0,0%
48-57	66	5	3	74	89,2%	6,8%	4,1%
58-67	52	6	5	63	82,5%	9,5%	7,9%
68-71	8	2	2	12	66,7%	16,7%	16,7%
NC	4	2	3	9	44,4%	22,2%	33,3%
TOTAL	177	28	13	218	81,2%	12,8%	6,0%

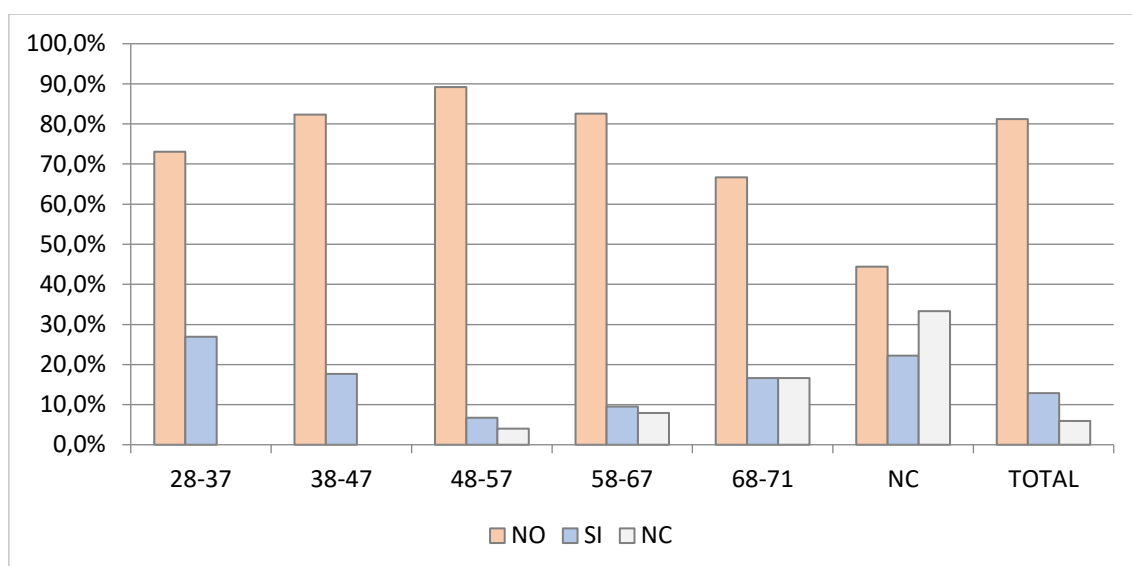

12. Durante su formación en la Escuela Judicial ¿considera que adquirió suficiente conocimiento sobre el Derecho de la Unión Europea?

POR EDAD	NO	SI	NC	TOTAL	NO	SI	NC
28-37	13	13	0	26	50,0%	50,0%	0,0%
38-47	25	9	0	34	73,5%	26,5%	0,0%
48-57	66	7	1	74	89,2%	9,5%	1,4%
58-67	49	8	6	63	77,8%	12,7%	9,5%
68-71	8	2	2	12	66,7%	16,7%	16,7%
NC	4	2	3	9	44,4%	22,2%	33,3%
TOTAL	165	41	12	218	75,7%	18,8%	5,5%

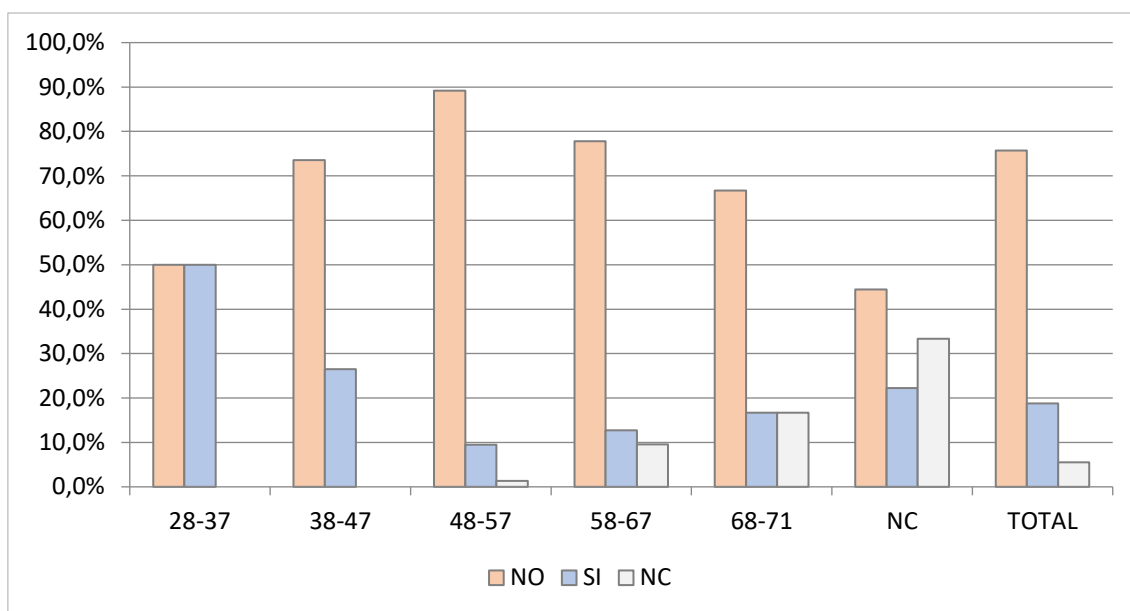

13. ¿Utiliza el identificador de Jurisprudencia Europeo (ECLI) para citar la jurisprudencia nacional y la del TJUE?

POR EDAD	NO	SI	NC	TOTAL	NO (%)	SI (%)	NC (%)
28-37	20	6	0	26	76,9%	23,1%	0,0%
38-47	26	7	1	34	76,5%	20,6%	2,9%
48-57	61	13	0	74	82,4%	17,6%	0,0%
58-67	41	19	3	63	65,1%	30,2%	4,8%
68-71	8	4	0	12	66,7%	33,3%	0,0%
NC	4	3	2	9	44,4%	33,3%	22,2%
TOTAL	160	52	6	218	73,4%	23,9%	2,8%

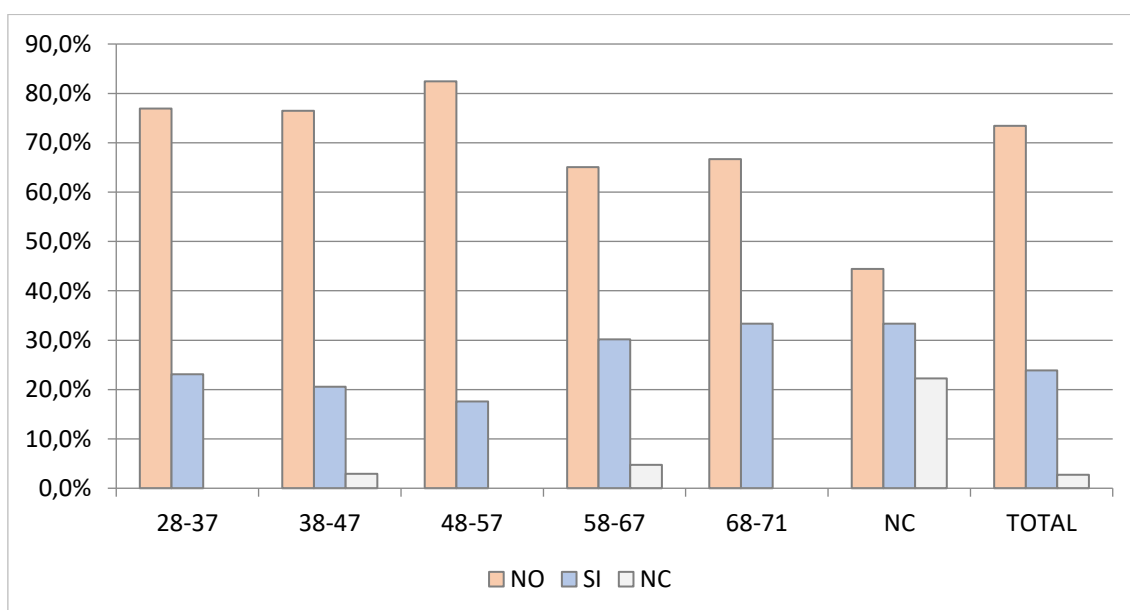

14. En casos sobre Derecho de la Unión Europea, ¿consulta usted con otros actores su aplicación?

En este supuesto había la posibilidad de marcar varias respuestas, por lo que se han desglosado de forma independiente cada una de ellas.

		%
Jueces/zas españoles/as	37	16,97%
Jueces/zas extranjeros	8	3,67%
Jueces/zas o letrados/as del TJUE	4	1,83%
Compañeros/as de la profesión legal (e.g. abogados)	9	4,13%
Abogados/as del Estado	5	2,29%
Ministerio Fiscal	13	5,96%
Instituciones gubernamentales o agencias públicas	2	0,92%
Profesores/as de Universidad	17	7,80%
Redes judiciales internacionales	13	5,96%
Redes judiciales nacionales	19	8,72%
ONGs u otros grupos de interés	1	0,46%
Otros	1	0,46%

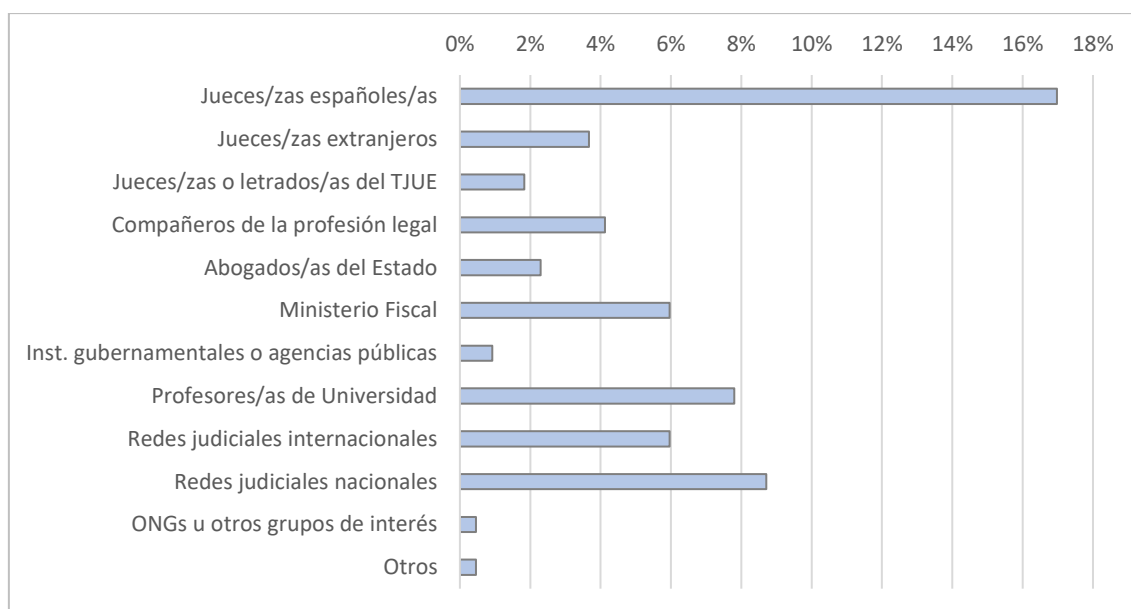

Para el supuesto en que se marque la casilla de "Otros" se pide que se especifique cuáles, siendo la opción indicada la de **Letrado de la Administración de Justicia**.

D. APLICACIÓN DEL DERECHO DE LA UNIÓN EUROPEA: CUESTIONES PREJUDICIALES, INSTRUMENTOS DE COOPERACIÓN JUDICIAL

15. A día de hoy, en una escala de 0 a 100 ¿con que probabilidad mandaría usted una cuestión prejudicial al TJUE en caso de duda interpretativa?

POR ANTIGÜEDAD	0-9	10-19	20-29	30-39	40-49	50-59	60-69	70-79	80-89	90-100	NC	TOTAL
1-10	13	2	1	1	1	3	1	1	1	5	1	30
11-20	15	3	6	1	3	10	2	2	2	5	1	50
21-30	29	4	4	5	0	5	0	2	1	12	3	65
31-40	21	5	4	1	1	3	1	1	5	14	6	62
41-50	2	0	0	0	0	0	0	1	0	1	0	4
NC	3	0	0	0	0	0	0	1	0	0	3	7
TOTAL	83	14	15	8	5	21	4	8	9	37	14	218

% ANTIGÜEDAD	0-9	10-19	20-29	30-39	40-49	50-59	60-69	70-79	80-89	90-100	NC
1-10	43,3%	6,7%	3,3%	3,3%	3,3%	10,0%	3,3%	3,3%	3,3%	16,7%	3,3%
11-20	30,0%	6,0%	12,0%	2,0%	6,0%	20,0%	4,0%	4,0%	4,0%	10,0%	2,0%
21-30	44,6%	6,2%	6,2%	7,7%	0,0%	7,7%	0,0%	3,1%	1,5%	18,5%	4,6%
31-40	33,9%	8,1%	6,5%	1,6%	1,6%	4,8%	1,6%	1,6%	8,1%	22,6%	9,7%
41-50	50,0%	0,0%	0,0%	0,0%	0,0%	0,0%	0,0%	25,0%	0,0%	25,0%	0,0%
NC	42,9%	0,0%	0,0%	0,0%	0,0%	0,0%	0,0%	14,3%	0,0%	0,0%	42,9%
TOTAL	38,1%	6,4%	6,9%	3,7%	2,3%	9,6%	1,8%	3,7%	4,1%	17,0%	6,4%

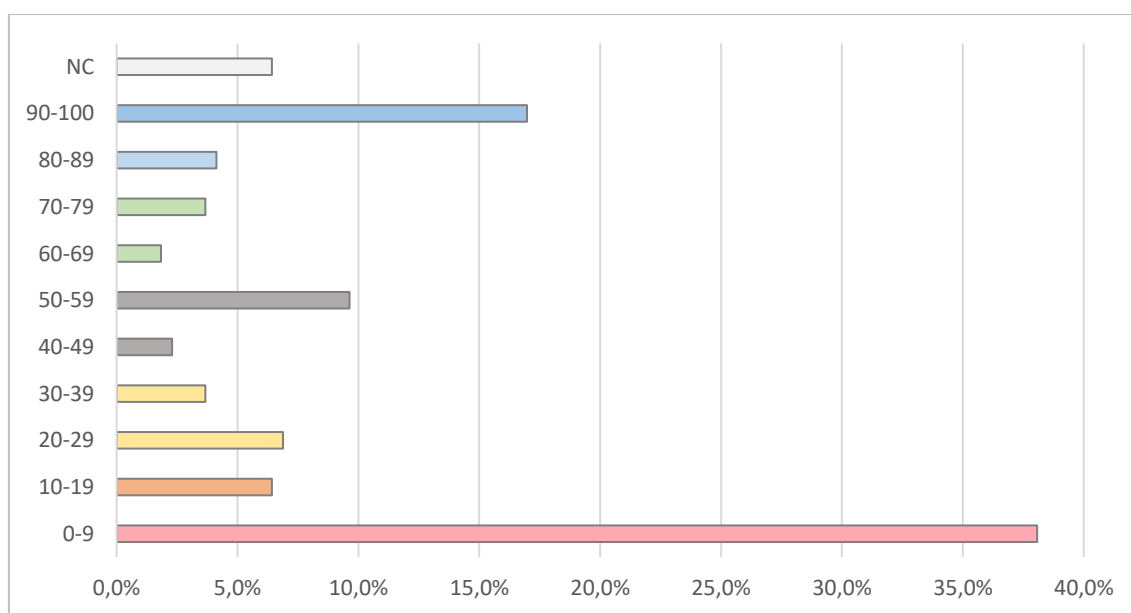

POR EDAD	0-9	10-19	20-29	30-39	40-49	50-59	60-69	70-79	80-89	90-100	NC	TOTAL
28-37	11	2	2	1	1	3	1	1	0	3	1	26
38-47	13	1	4	1	1	5	2	0	3	4	0	34
48-57	28	6	6	5	2	8	1	3	0	12	3	74
58-67	22	4	2	1	1	3	0	1	6	17	6	63
68-71	4	1	1	0	0	2	0	2	0	1	1	12
NC	5	0	0	0	0	0	0	1	0	0	3	9
TOTAL	83	14	15	8	5	21	4	8	9	37	14	218

% EDAD	0-9	10-19	20-29	30-39	40-49	50-59	60-69	70-79	80-89	90-100	NC
28-37	42,3%	7,7%	7,7%	3,8%	3,8%	11,5%	3,8%	3,8%	0,0%	11,5%	3,8%
38-47	38,2%	2,9%	11,8%	2,9%	2,9%	14,7%	5,9%	0,0%	8,8%	11,8%	0,0%
48-57	37,8%	8,1%	8,1%	6,8%	2,7%	10,8%	1,4%	4,1%	0,0%	16,2%	4,1%
58-67	34,9%	6,3%	3,2%	1,6%	1,6%	4,8%	0,0%	1,6%	9,5%	27,0%	9,5%
68-71	33,3%	8,3%	8,3%	0,0%	0,0%	16,7%	0,0%	16,7%	0,0%	8,3%	8,3%
NC	55,6%	0,0%	0,0%	0,0%	0,0%	0,0%	0,0%	11,1%	0,0%	0,0%	33,3%
TOTAL	38,1%	6,4%	6,9%	3,7%	2,3%	9,6%	1,8%	3,7%	4,1%	17,0%	6,4%

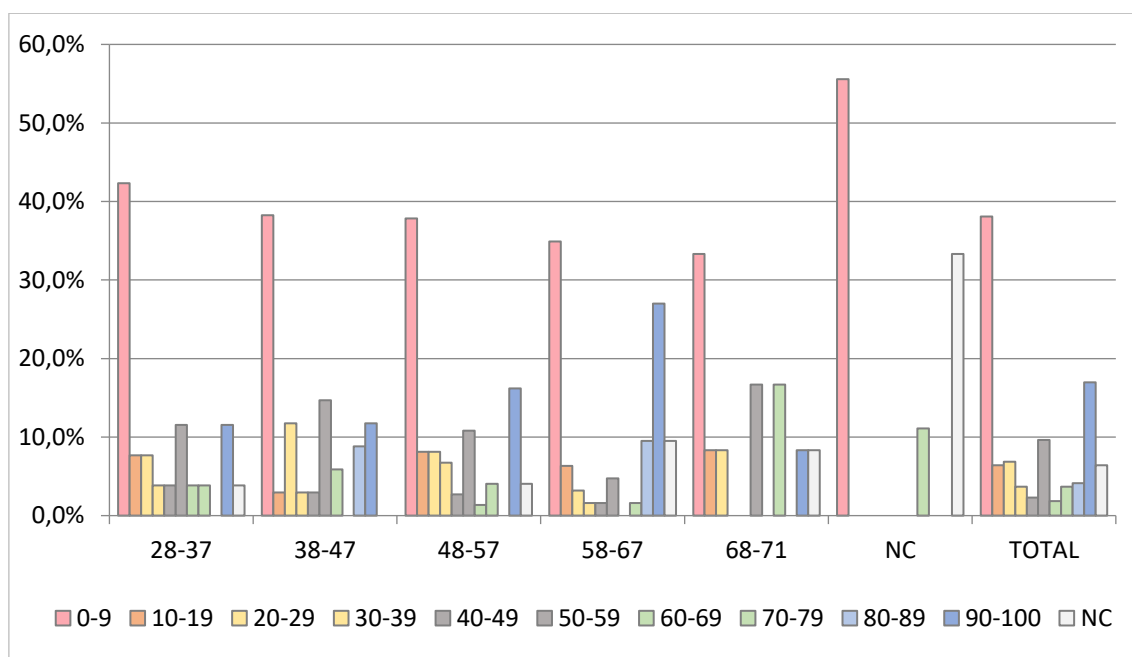

Es importante destacar que, atendiendo a las respuestas, la probabilidad **media** de enviar una cuestión prejudicial al TJUE en caso de duda interpretativa es de **35,5** teniendo en cuenta que se trata de una escala de 0 a 100 y que ha habido 14 personas que no han contestado a la pregunta.

16. ¿Cuántas veces ha planteado cuestiones prejudiciales ante el TJUE (artículo 267 TFUE)?

POR ANTIGÜEDAD													
	0	1	2	3	4	NC	TOTAL	0	1	2	3	4	NC
1-10	29	1	0	0	0	0	30	96,7%	3,3%	0,0%	0,0%	0,0%	0,0%
11-20	47	2	0	0	1	0	50	94,0%	4,0%	0,0%	0,0%	2,0%	0,0%
21-30	52	4	4	3	2	0	65	80,0%	6,2%	6,2%	4,6%	3,1%	0,0%
31-40	48	7	1	2	3	1	62	77,4%	11,3%	1,6%	3,2%	4,8%	1,6%
41-50	3	0	0	1	0	0	4	75,0%	0,0%	0,0%	25,0%	0,0%	0,0%
NC	4	0	1	0	0	2	7	57,1%	0,0%	14,3%	0,0%	0,0%	28,6%
TOTAL	183	14	6	6	6	3	218	83,9%	6,4%	2,8%	2,8%	2,8%	1,4%

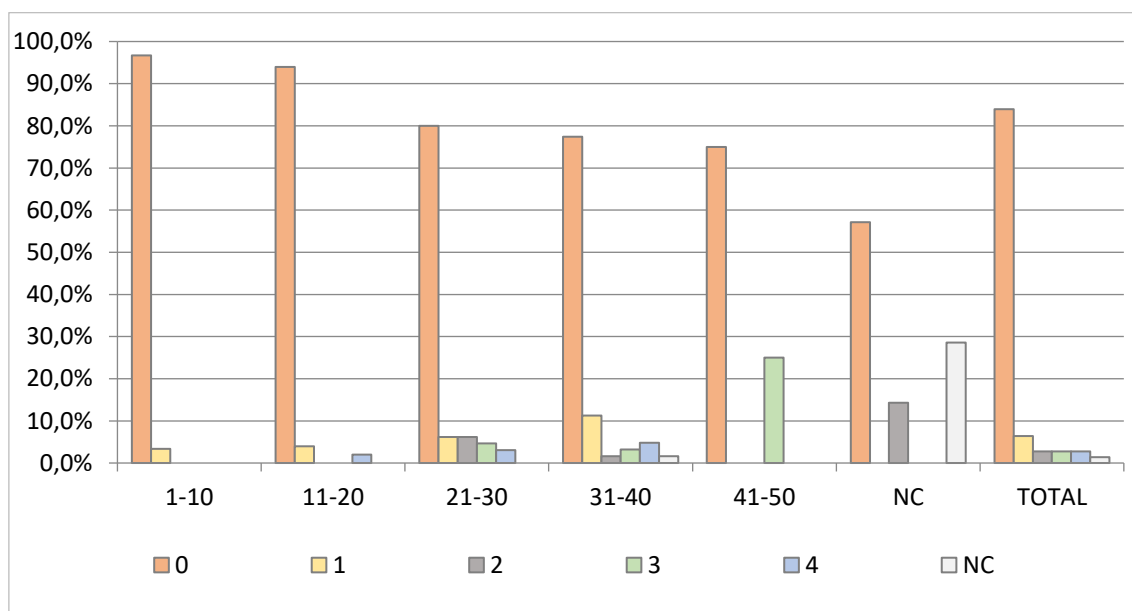

POR EDAD													
	0	1	2	3	4	NC	TOTAL	0	1	2	3	4	NC
28-37	25	1	0	0	0	0	26	96,2%	3,8%	0,0%	0,0%	0,0%	0,0%
38-47	31	2	0	0	1	0	34	91,2%	5,9%	0,0%	0,0%	2,9%	0,0%
48-57	65	1	4	2	2	0	74	87,8%	1,4%	5,4%	2,7%	2,7%	0,0%
58-67	45	10	1	3	3	1	63	71,4%	15,9%	1,6%	4,8%	4,8%	1,6%
68-71	11	0	0	1	0	0	12	91,7%	0,0%	0,0%	8,3%	0,0%	0,0%
NC	6	0	1	0	0	2	9	66,7%	0,0%	11,1%	0,0%	0,0%	22,2%
TOTAL	183	14	6	6	6	3	218	83,9%	6,4%	2,8%	2,8%	2,8%	1,4%

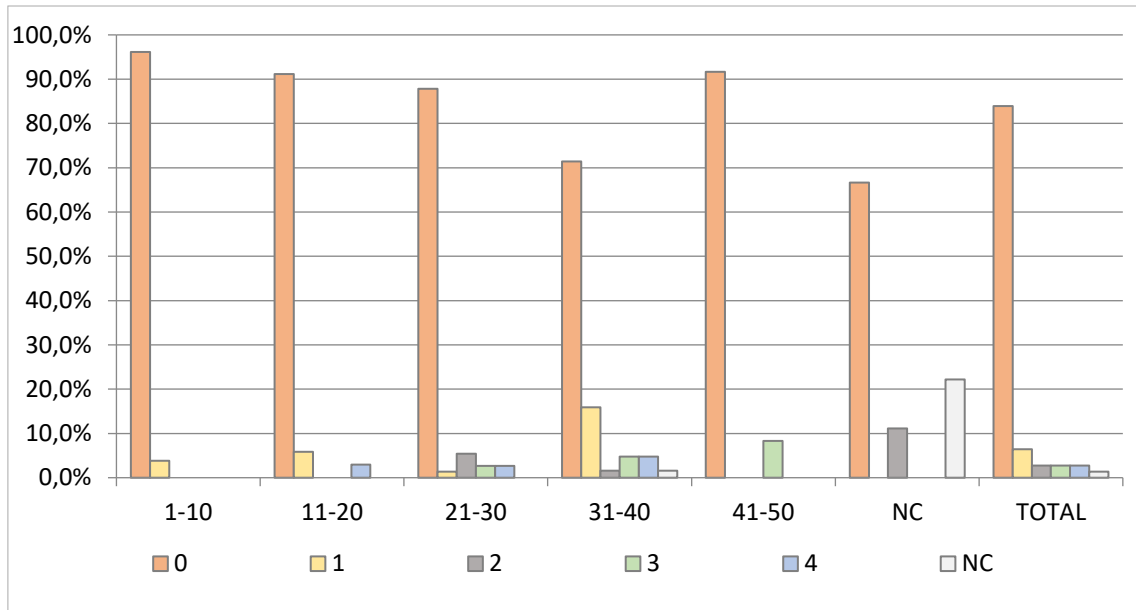

POR JURISDICCIÓN							TOTAL						
	0	1	2	3	4	NC		0	1	2	3	4	NC
Civil	79	6	2	0	2	1	90	87,8%	6,7%	2,2%	0,0%	2,2%	1,1%
Penal	55	2	0	1	0	0	58	94,8%	3,4%	0,0%	1,7%	0,0%	0,0%
Social	19	2	1	1	0	0	23	82,6%	8,7%	4,3%	4,3%	0,0%	0,0%
Cont. Adm.	18	3	2	4	1	0	28	64,3%	10,7%	7,1%	14,3%	3,6%	0,0%
Mercantil	9	1	1	0	3	0	14	64,3%	7,1%	7,1%	0,0%	21,4%	0,0%
NC	3	0	0	0	0	2	5	60,0%	0,0%	0,0%	0,0%	0,0%	40,0%
TOTAL	183	14	6	6	6	3	218	83,9%	6,4%	2,8%	2,8%	2,8%	1,4%

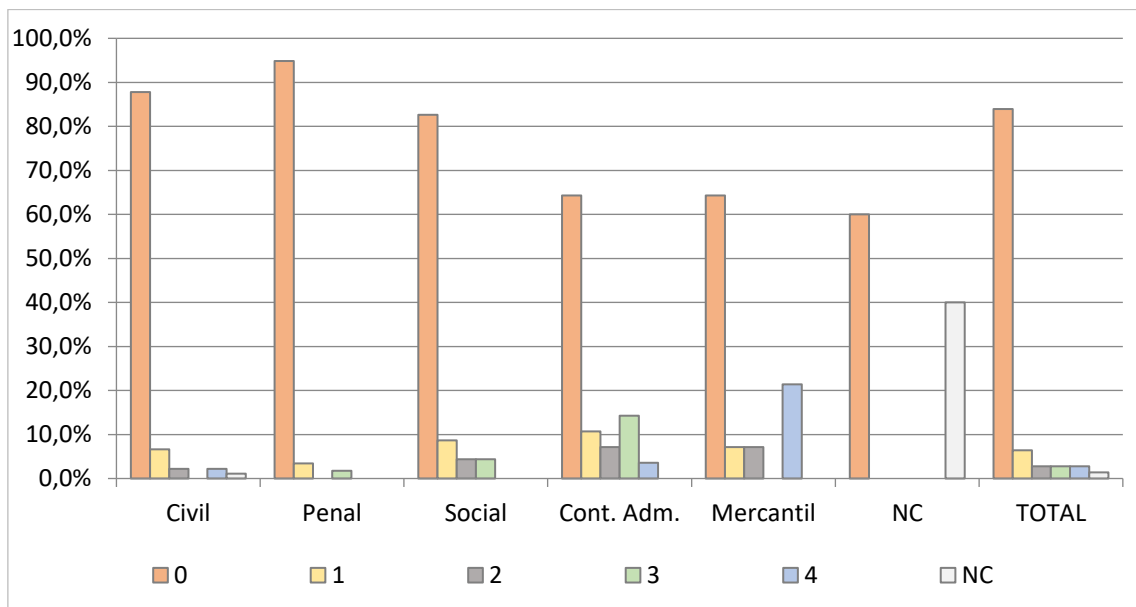

17. En el caso de que haya planteado alguna cuestión prejudicial, ¿en qué tribunal se hallaba usted trabajando en el momento de su solicitud?

En la siguiente tabla, se recoge, de forma absoluta, el destino del Magistrado en el momento de plantear la cuestión prejudicial.

ÓRGANO JUDICIAL	TOTAL
Tribunal Supremo	5
Audiencia Nacional	3
Tribunal Superior de Justicia	9
Audiencia Provincial	13
Juzgado de lo Social	2
Juzgado Cont. Administrativo	10
Primera Instancia	7
Juzgado de Primera Instancia e Instrucción	2
Juzgado de lo Penal	1
Tribunal de Apelación	1
Juzgado de lo Mercantil	3

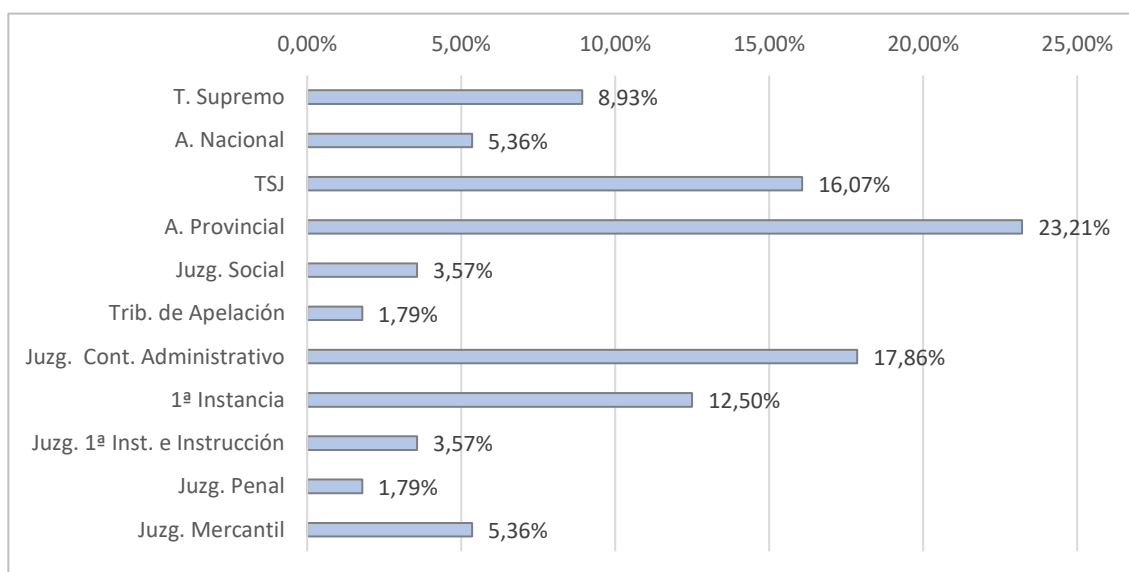

18. ¿Qué le motivó a plantear la cuestión prejudicial?

En un **57%** de los casos, el motivo por el que se plantea la cuestión prejudicial son las **dudas interpretativas** sobre la adecuada transposición de una norma comunitaria a nuestro derecho interno. En un **20%** se plantea por una posible **contradicción** entre la interpretación de la legislación española o la jurisprudencia con la normativa de la UE o la doctrina del TJUE. El resto de los motivos que se alegan son variados.

19. En caso de haberse planteado remitir una cuestión prejudicial al TJUE alguna vez pero, no haberlo hecho finalmente ¿qué razones le motivaron a no hacerlo?

En la mayor parte de los casos (un **64%**), el motivo por el que **no** se planteó la cuestión prejudicial fue la **existencia de una cuestión similar ya planteada**. En un **18%** de los casos no se planteó por la dilación que supondría para el procedimiento. El resto de los motivos son tales como la falta de colaboración de las partes.

20. Cuando se plantea remitir una cuestión prejudicial al TJUE ¿tiene en cuenta si hay otras cuestiones prejudiciales pendientes o si hay un recurso de incumplimiento contra un Estado miembro sobre esta cuestión?

POR EDAD	NO	SI	NC	TOTAL	NO	SI	NC
28-37	3	16	7	26	11,5%	61,5%	26,9%
38-47	6	20	8	34	17,6%	58,8%	23,5%
48-57	8	44	22	74	10,8%	59,5%	29,7%
58-67	2	43	18	63	3,2%	68,3%	28,6%
68-71	1	5	6	12	8,3%	41,7%	50,0%
NC	1	3	5	9	11,1%	33,3%	55,6%
TOTAL	21	131	66	218	9,6%	60,1%	30,3%

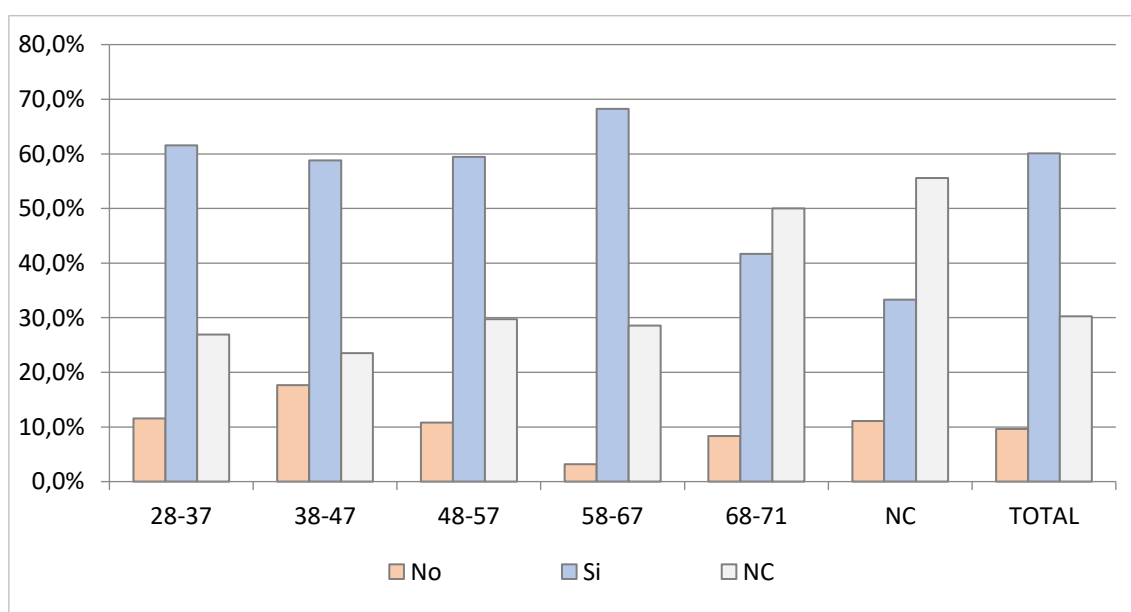

POR ANTIGÜEDAD	NO	SI	NC	TOTAL	NO	SI	NC
1-10	3	17	10	30	10,0%	56,7%	33,3%
11-20	7	28	15	50	14,0%	56,0%	30,0%
21-30	7	43	15	65	10,8%	66,2%	23,1%
31-40	3	38	21	62	4,8%	61,3%	33,9%
41-50	1	2	1	4	25,0%	50,0%	25,0%
NC		3	4	7	0,0%	42,9%	57,1%
TOTAL	21	131	66	218	9,6%	60,1%	30,3%

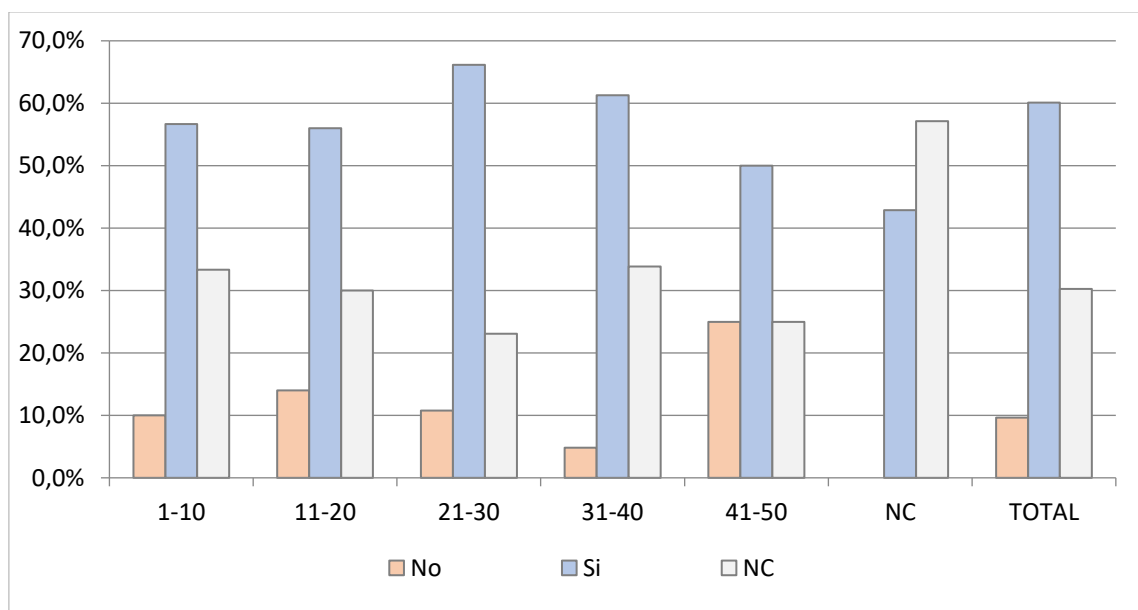

21. Si conoce la existencia de otra cuestión prejudicial idéntica a la que desea plantear ¿suspende el procedimiento hasta que resuelva el TJUE?

POR EDAD	NO	SI	NC	TOTAL	NO	SI	NC
28-37	9	12	5	26	34,6%	46,2%	19,2%
38-47	10	17	7	34	29,4%	50,0%	20,6%
48-57	20	32	22	74	27,0%	43,2%	29,7%
58-67	9	38	16	63	14,3%	60,3%	25,4%
68-71	-	8	4	12	0,0%	66,7%	33,3%
NC	2	2	5	9	22,2%	22,2%	55,6%
TOTAL	50	109	59	218	22,9%	50,0%	27,1%

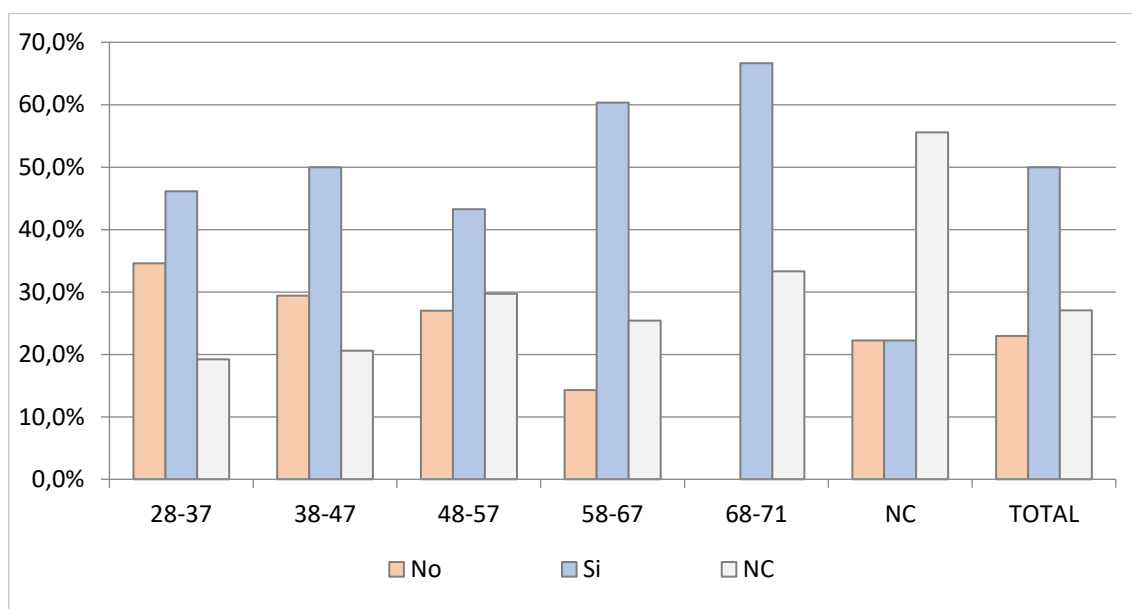

POR ANTIGÜEDAD	NO	SI	NC	TOTAL	NO	SI	NC
1-10	10	14	6	30	33,3%	46,7%	20,0%
11-20	12	21	17	50	24,0%	42,0%	34,0%
21-30	18	33	14	65	27,7%	50,8%	21,5%
31-40	8	35	19	62	12,9%	56,5%	30,6%
41-50	-	4	-	4	0,0%	100,0%	0,0%
NC	2	2	3	7	28,6%	28,6%	42,9%
TOTAL	50	109	59	218	22,9%	50,0%	27,1%

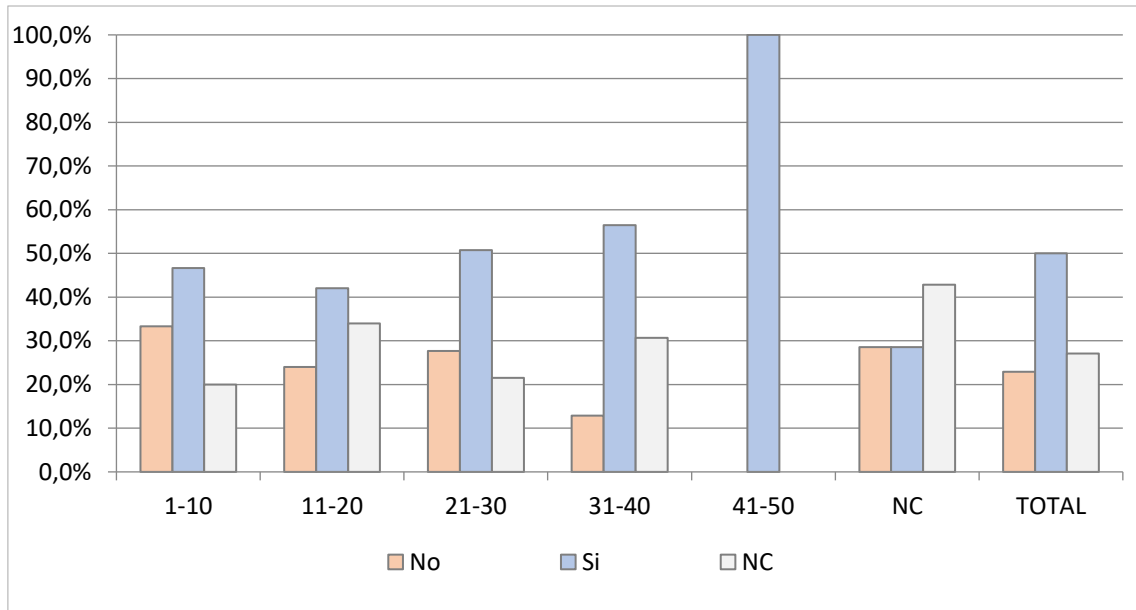

22. ¿Tiene en cuenta el estado de la jurisprudencia del Tribunal Supremo a la hora de plantear la cuestión prejudicial?

POR EDAD	NO	SI	NC	TOTAL	NO	SI	NC
28-37	1	3	5	9	11,1%	33,3%	55,6%
38-47	2	20	4	26	7,7%	76,9%	15,4%
48-57	2	27	5	34	5,9%	79,4%	14,7%
58-67	6	49	19	74	8,1%	66,2%	25,7%
68-71	3	47	13	63	4,8%	74,6%	20,6%
NC		9	3	12	0,0%	75,0%	25,0%
TOTAL	14	155	49	218	6,4%	71,1%	22,5%

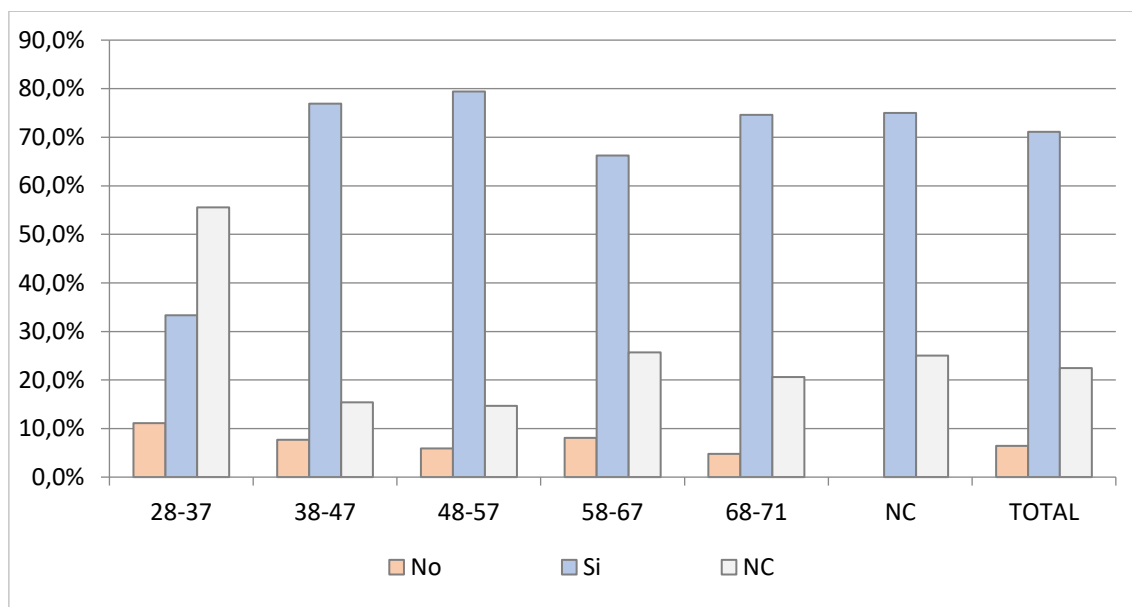

POR ANTIGÜEDAD	NO	SI	NC	TOTAL	NO	SI	NC
1-10	2	22	6	30	6,7%	73,3%	20,0%
11-20	2	35	13	50	4,0%	70,0%	26,0%
21-30	6	46	13	65	9,2%	70,8%	20,0%
31-40	3	45	14	62	4,8%	72,6%	22,6%
41-50		4		4	0,0%	100,0%	0,0%
NC	1	3	3	7	14,3%	42,9%	42,9%
TOTAL	14	155	49	218	6,4%	71,1%	22,5%

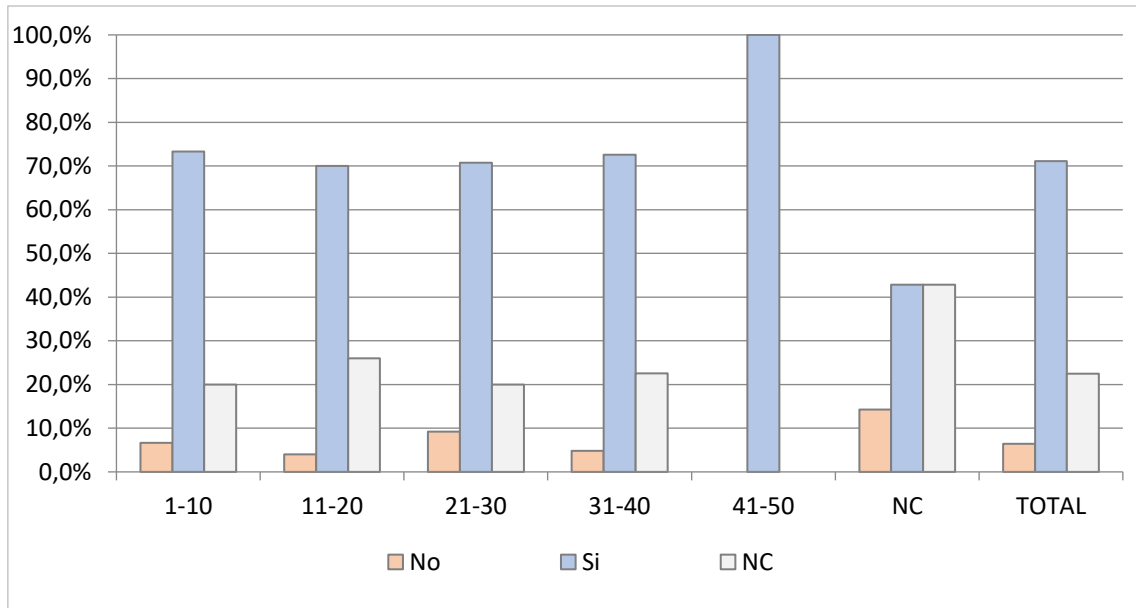

23. ¿Ha aplicado Usted algunos de los instrumentos jurídicos de cooperación entre órganos jurisdiccionales de Estados miembros establecidos por el Derecho UE?

Se piden los 4 instrumentos utilizados más recientes. La mayor parte de ellos son Órdenes Europeas de detención y órdenes europeas de investigación.

	1º Vez	%	2ª Vez	%	3ª Vez	%	4ª Vez	%
Órdenes Europeas de detención	27	12,4%	8	3,7%	6	2,8%	6	2,8%
Órdenes Europeas de investigación	25	11,5%	19	8,7%	10	4,6%	7	3,2%
Práctica de Prueba	3	1,4%	1	0,5%	3	1,4%	-	0,0%
Comisión Rogatoria	1	0,5%	1	0,5%	-	0,0%	1	0,5%
Otros	22	10,1%	12	5,5%	3	1,4%	8	3,7%
No Contesta	140	64,2%	177	81,2%	196	89,9%	196	89,9%
TOTAL	218		218		218		218	

En el siguiente gráfico se refleja de forma **absoluta** los instrumentos jurídicos de cooperación utilizados entre órganos jurisdiccionales. Hay que tener en cuenta que para esta respuesta se podían reflejar hasta 4 instrumentos distintos.

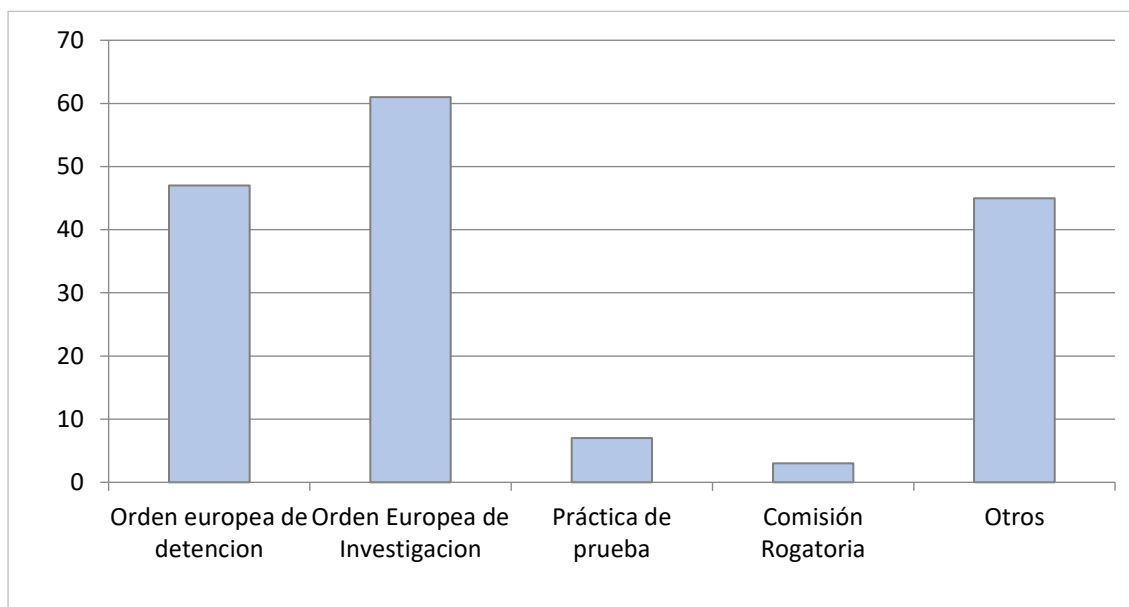

24. En el caso de que haya utilizado usted algún instrumento de cooperación judicial. ¿en qué tribunal se hallaba usted trabajando en el momento de su solicitud?

En la siguiente tabla, se recoge, de forma absoluta, el destino del Magistrado en el momento de plantear la solicitud.

ÓRGANO JUDICIAL	TOTAL
Audiencia Provincial	24
Juzgado de Instrucción	39
Juzgado de lo Mercantil	1
Juzgado de lo Penal	12
Juzgado de Menores	1
Juzgado de Primera Instancia	12
Juzgado de Primera Instancia e Instrucción	37
Juzgado de Vigilancia Penitenciaria	4
Juzgado Penal de Ejecución	3
Juzgado de Violencia sobre la Mujer	1
Otros	2

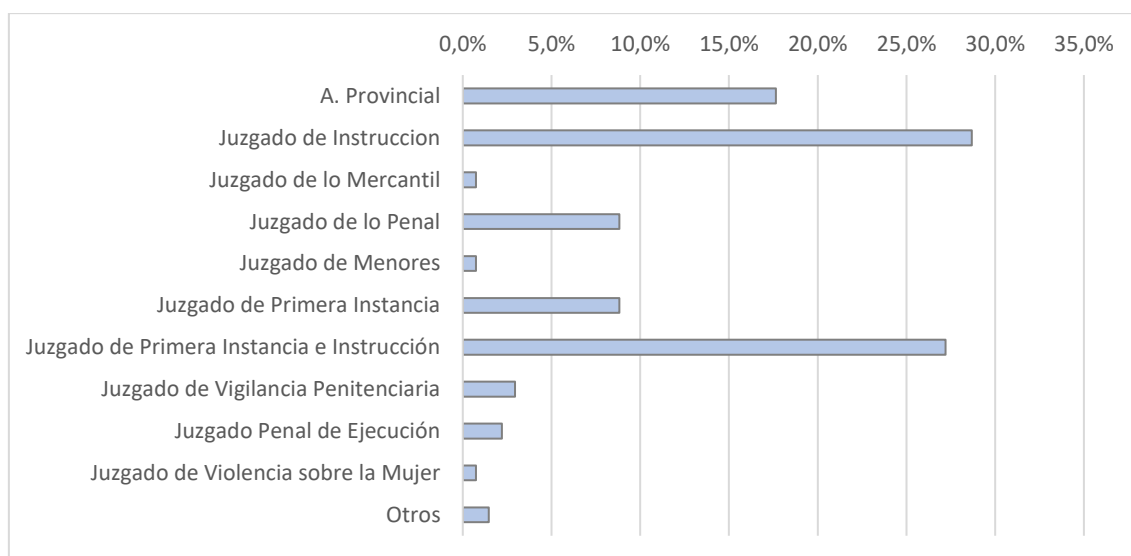

25. ¿Qué razones le motivaron a iniciar el proceso de cooperación judicial?

En un 20,9% de los casos, el motivo alegado ha sido por **residir los concernidos** (investigados, testigos,...) **en otros países**. Otro de los motivos alegados (en un 14,9%) ha sido para la **práctica de pruebas**. Por **necesidades procesales** se ha solicitado en un 13,4% de los supuestos. El resto de los motivos son variados, tales como **cumplimiento de la normativa** o para la **investigación** de la causa.

26. ¿En términos generales, en qué medida los instrumentos de cooperación judicial fueron útiles para la solución del caso?

POR ANTIGÜEDAD	Muy útiles	Útiles	Poco útiles	NC	TOTAL	Muy útiles	Útiles	Poco útiles	NC
1-10	8	11	0	11	30	26,7%	36,7%	0,0%	36,7%
11-20	8	8	1	33	50	16,0%	16,0%	2,0%	66,0%
21-30	10	11	3	41	65	15,4%	16,9%	4,6%	63,1%
31-40	9	6	1	46	62	14,5%	9,7%	1,6%	74,2%
41-50	1	0	0	3	4	25,0%	0,0%	0,0%	75,0%
NC	0	0	0	7	7	0,0%	0,0%	0,0%	100,0%
TOTAL	36	36	5	141	218	16,5%	16,5%	2,3%	64,7%

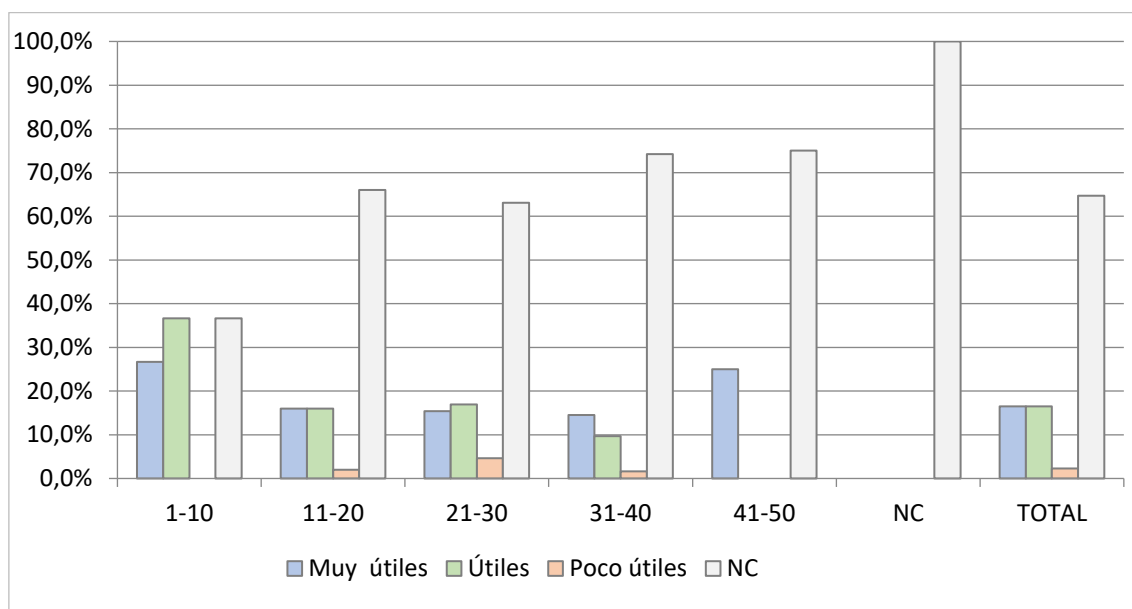

POR JURISDICCIÓN	Muy útiles	Útiles	Poco útiles	NC	TOTAL	Muy útiles	Útiles	Poco útiles	NC
Civil	10	19	2	59	90	11,1%	21,1%	2,2%	65,6%
Penal	20	17	3	18	58	34,5%	29,3%	5,2%	31,0%
Social	1	0	0	22	23	4,3%	0,0%	0,0%	95,7%
Cont. Advo.	1	0	0	27	28	3,6%	0,0%	0,0%	96,4%
Mercantil	4	0	0	10	14	28,6%	0,0%	0,0%	71,4%
NC	0	0	0	5	5	0,0%	0,0%	0,0%	100,0%
TOTAL	36	36	5	141	218	16,5%	16,5%	2,3%	64,7%

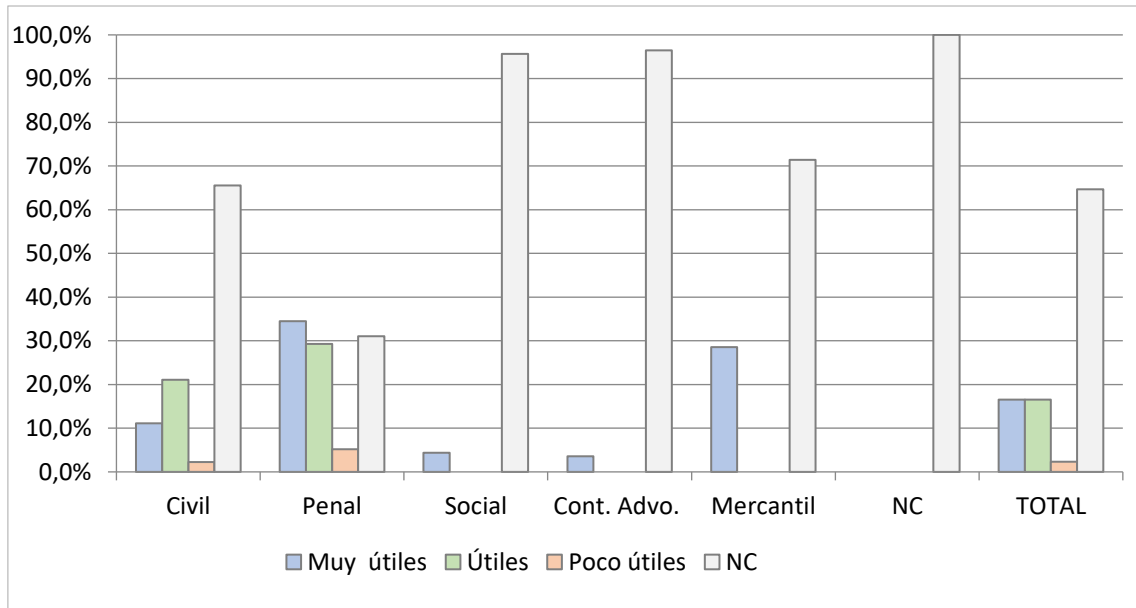

27. En caso de que se le hubiera planteado utilizar algún instrumento de cooperación judicial entre órganos de Estados miembros, pero al final no lo hicieran, ¿qué razones le condujeron a no hacerlo?

En la mayor parte de los casos esta respuesta se ha dejado sin contestar, pero en los casos en que se ha hecho, la razón principal alegada ha sido la **dilación** de los procedimientos (en un 45% de los casos). Se han dado razones tales como la **falta de cooperación del Estado miembro**, la falta de **conocimiento** o el **formato** poco claro del formulario.

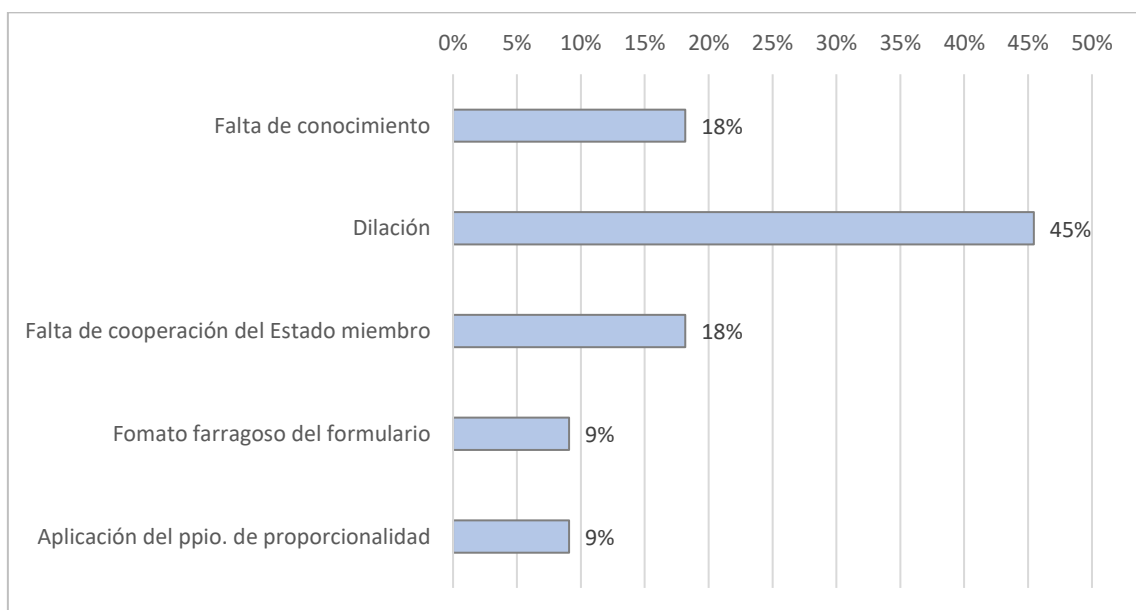

E. RELACIÓN ENTRE DERECHO DE LA UNIÓN EUROPEA Y DERECHO NACIONAL

28. ¿En qué medida está usted de acuerdo con las siguientes afirmaciones?

a. Me siento (o identifico) como juez de la Unión Europea.

POR EDAD	Totalmente en desacuerdo						Totalmente de acuerdo						
	Totalmente en desacuerdo	En desacuerdo	Ni de acuerdo ni en desacuerdo	De acuerdo	Totalmente de acuerdo	NC	TOTAL	Totalmente en desacuerdo	En desacuerdo	Ni de acuerdo ni en desacuerdo	De acuerdo	Totalmente de acuerdo	NC
28-37	1	0	9	6	10	0	26	3,8%	0,0%	34,6%	23,1%	38,5%	0,0%
38-47	1	0	6	13	14	0	34	2,9%	0,0%	17,6%	38,2%	41,2%	0,0%
48-57	2	1	13	30	27	1	74	2,7%	1,4%	17,6%	40,5%	36,5%	1,4%
58-67	1	4	10	16	32	0	63	1,6%	6,3%	15,9%	25,4%	50,8%	0,0%
68-71	0	0	3	2	7	0	12	0,0%	0,0%	25,0%	16,7%	58,3%	0,0%
NC	0	0	2	3	1	3	9	0,0%	0,0%	22,2%	33,3%	11,1%	33,3%
TOTAL	5	5	43	70	91	4	218	2,3%	2,3%	19,7%	32,1%	41,7%	1,8%

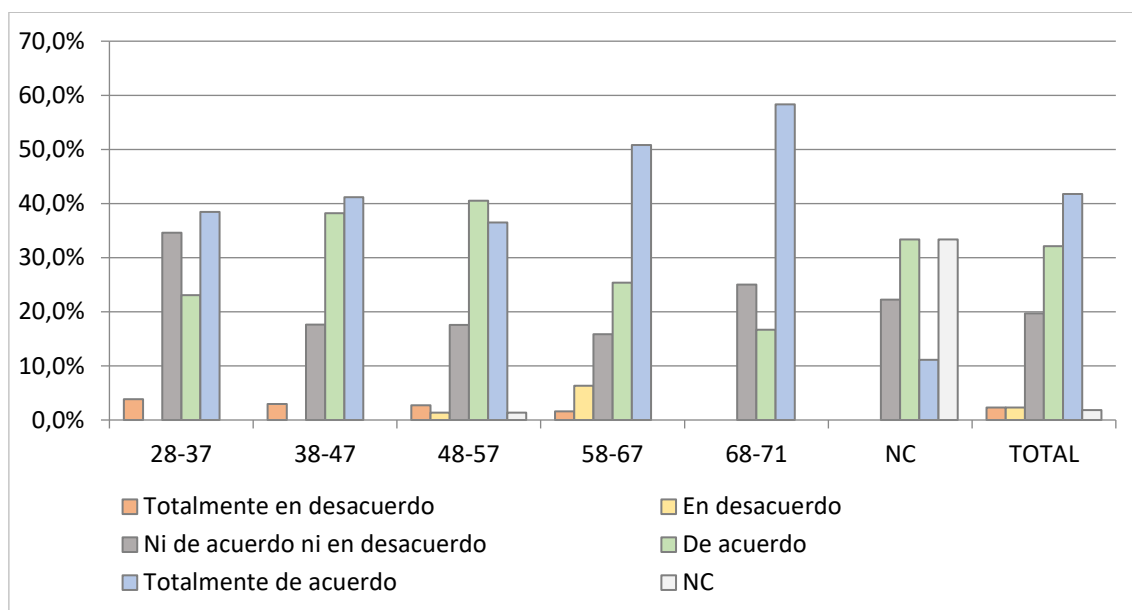

b. La utilización de la cuestión prejudicial puede comportar, en asuntos puntales, una suerte de activismo judicial por parte de algunos jueces.

POR EDAD													
	Totalmente en desacuerdo	En desacuerdo	Ni de acuerdo ni en desacuerdo	De acuerdo	Totalmente de acuerdo	NC	TOTAL	Totalmente en desacuerdo	En desacuerdo	Ni de acuerdo ni en desacuerdo	De acuerdo	Totalmente de acuerdo	NC
28-37	3	4	9	8	2	0	26	11,5%	15,4%	34,6%	30,8%	7,7%	0,0%
38-47	2	7	9	6	9	1	34	5,9%	20,6%	26,5%	17,6%	26,5%	2,9%
48-57	6	17	16	20	13	2	74	8,1%	23,0%	21,6%	27,0%	17,6%	2,7%
58-67	0	9	17	21	14	2	63	0,0%	14,3%	27,0%	33,3%	22,2%	3,2%
68-71	1	3	1	4	3	0	12	8,3%	25,0%	8,3%	33,3%	25,0%	0,0%
NC	1	1	1	3	0	3	9	11,1%	11,1%	11,1%	33,3%	0,0%	33,3%
TOTAL	13	41	53	62	41	8	218	6,0%	18,8%	24,3%	28,4%	18,8%	3,7%

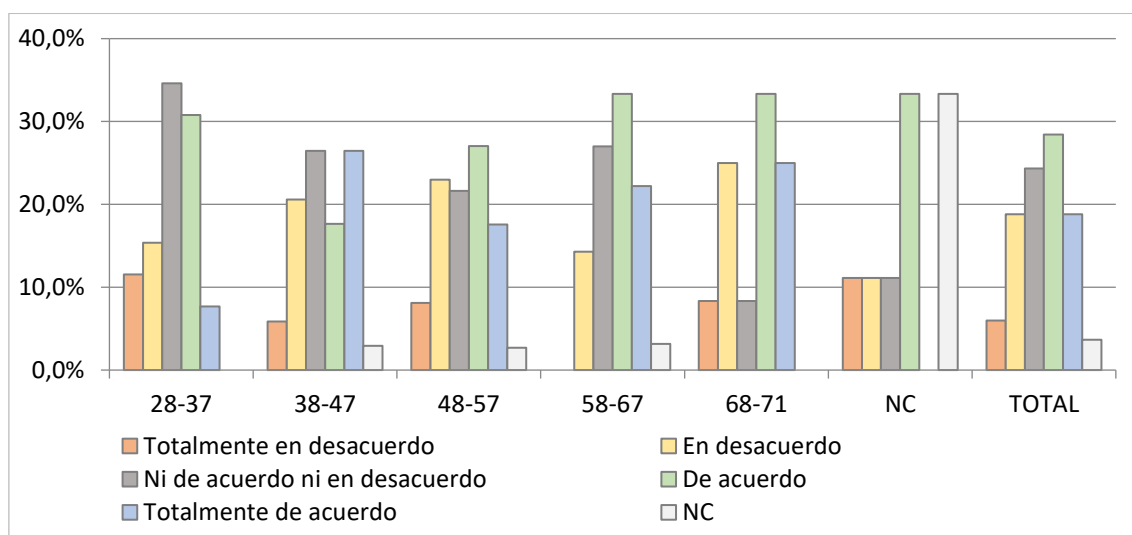

c. En España se respeta el principio de primacía del Derecho de la Unión Europea sobre el Derecho interno.

POR EDAD													
	Totalmente en desacuerdo	En desacuerdo	Ni de acuerdo ni en desacuerdo	De acuerdo	Totalmente de acuerdo	NC	TOTAL	Totalmente en desacuerdo	En desacuerdo	Ni de acuerdo ni en desacuerdo	De acuerdo	Totalmente de acuerdo	NC
28-37	6	3	3	14	0	0	26	23,1%	11,5%	11,5%	53,8%	0,0%	0,0%
38-47	7	4	11	12	0	0	34	20,6%	11,8%	32,4%	35,3%	0,0%	0,0%

48-57	21	4	16	32	0	1	74	28,4%	5,4%	21,6%	43,2%	0,0%	1,4%
58-67	22	8	4	27	0	2	63	34,9%	12,7%	6,3%	42,9%	0,0%	3,2%
68-71	2	0	1	9	0	0	12	16,7%	0,0%	8,3%	75,0%	0,0%	0,0%
NC	0	0	3	3	0	3	9	0,0%	0,0%	33,3%	33,3%	0,0%	33,3%
TOTAL	58	19	38	97	0	6	218	26,6%	8,7%	17,4%	44,5%	0,0%	2,8%

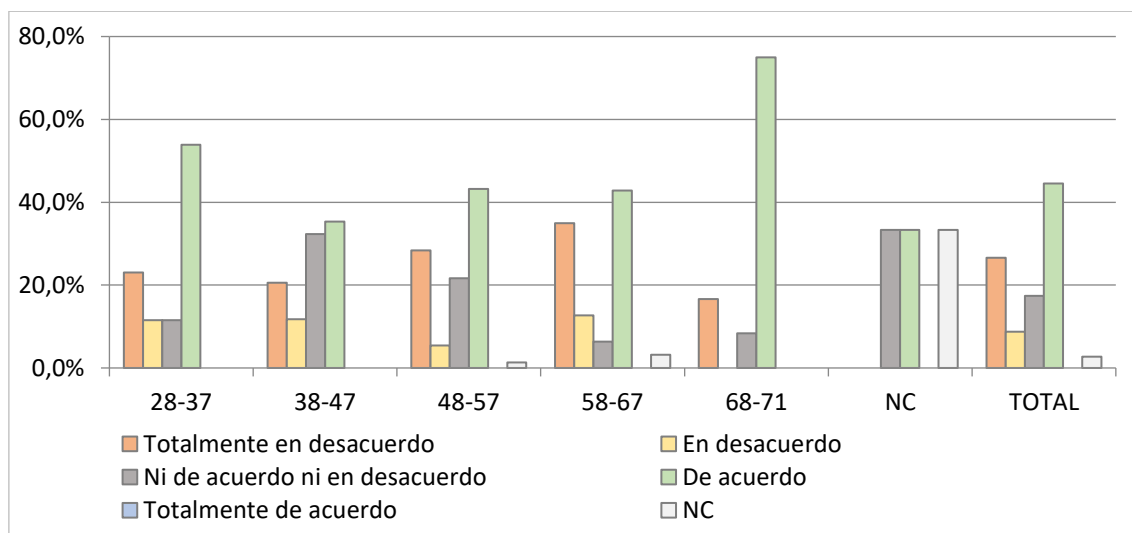

d. En España se respeta el principio del efecto directo del Derecho de la Unión Europea.

POR EDAD	Totalmente en desacuerdo	En desacuerdo	Ni de acuerdo ni en desacuerdo	De acuerdo	Totalmente de acuerdo	NC	TOTAL	Totalmente en desacuerdo	En desacuerdo	Ni de acuerdo ni en desacuerdo	De acuerdo	Totalmente de acuerdo	NC
	28-37	0	3	2	15	6	0	26	0,0%	11,5%	7,7%	57,7%	23,1%
38-47	1	3	11	11	8	0	34	2,9%	8,8%	32,4%	32,4%	23,5%	0,0%
48-57	0	7	11	36	18	2	74	0,0%	9,5%	14,9%	48,6%	24,3%	2,7%
58-67	0	5	7	27	22	2	63	0,0%	7,9%	11,1%	42,9%	34,9%	3,2%
68-71	0	0	1	9	2	0	12	0,0%	0,0%	8,3%	75,0%	16,7%	0,0%
NC	0	0	2	3	1	3	9	0,0%	0,0%	22,2%	33,3%	11,1%	33,3%
TOTAL	1	18	34	101	57	7	218	0,5%	8,3%	15,6%	46,3%	26,1%	3,2%

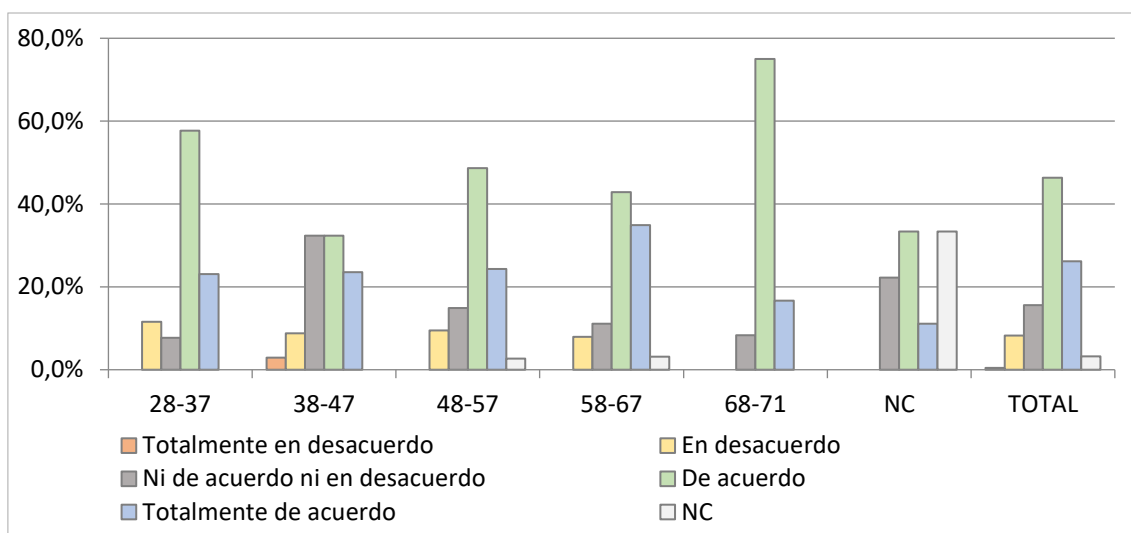

e. El principio de responsabilidad patrimonial del Estado por incumplimiento del Derecho de la Unión Europea es un instrumento útil para el justiciable.

POR EDAD	Categorías de respuesta						Porcentajes de respuesta						
	Totalmente en desacuerdo	En desacuerdo	Ni de acuerdo ni en desacuerdo	De acuerdo	Totalmente de acuerdo	NC	TOTAL	Totalmente en desacuerdo	En desacuerdo	Ni de acuerdo ni en desacuerdo	De acuerdo	Totalmente de acuerdo	NC
28-37	2	6	8	9	1	0	26	7,7%	23,1%	30,8%	34,6%	3,8%	0,0%
38-47	3	5	9	9	8	0	34	8,8%	14,7%	26,5%	26,5%	23,5%	0,0%
48-57	3	15	26	19	9	2	74	4,1%	20,3%	35,1%	25,7%	12,2%	2,7%
58-67	3	8	20	16	15	1	63	4,8%	12,7%	31,7%	25,4%	23,8%	1,6%
68-71	0	2	1	7	1	1	12	0,0%	16,7%	8,3%	58,3%	8,3%	8,3%
NC	0	1	1	4	0	3	9	0,0%	11,1%	11,1%	44,4%	0,0%	33,3%
TOTAL	11	37	65	64	34	7	218	5,0%	17,0%	29,8%	29,4%	15,6%	3,2%

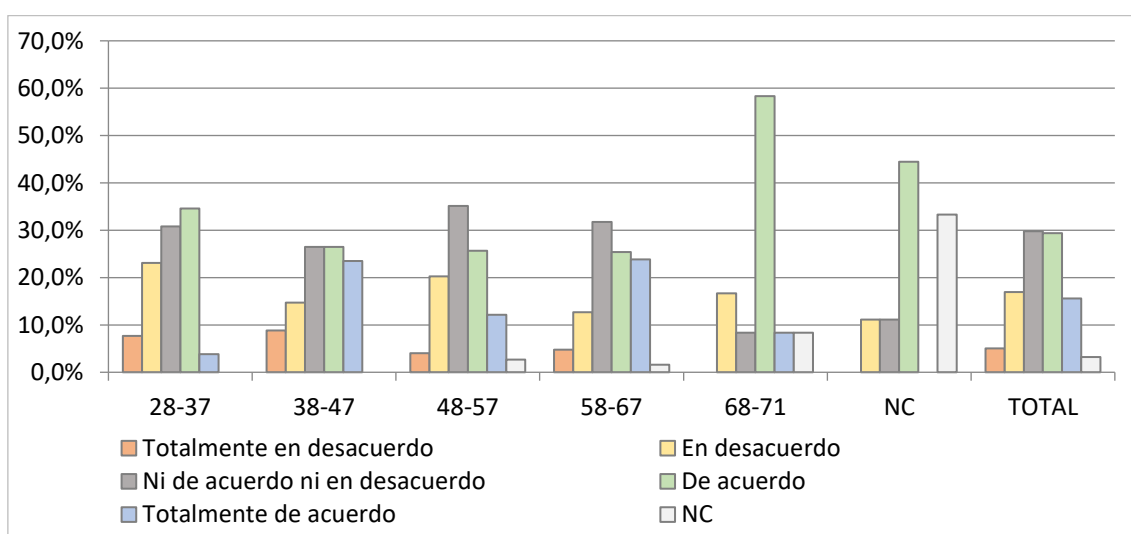

f. El Derecho de la Unión Europea ha alterado los principios clásicos del Derecho procesal español.

POR EDAD													
	Totalmente en desacuerdo	En desacuerdo	Ni de acuerdo ni en desacuerdo	De acuerdo	Totalmente de acuerdo	NC	TOTAL	Totalmente en desacuerdo	En desacuerdo	Ni de acuerdo ni en desacuerdo	De acuerdo	Totalmente de acuerdo	NC
28-37	0	3	8	9	6	0	26	0,0%	11,5%	30,8%	34,6%	23,1%	0,0%
38-47	1	6	3	10	14	0	34	2,9%	17,6%	8,8%	29,4%	41,2%	0,0%
48-57	0	10	16	24	23	1	74	0,0%	13,5%	21,6%	32,4%	31,1%	1,4%
58-67	0	7	8	26	22	0	63	0,0%	11,1%	12,7%	41,3%	34,9%	0,0%
68-71	0	6	2	2	2	0	12	0,0%	50,0%	16,7%	16,7%	16,7%	0,0%
NC	0	0	3	2	1	3	9	0,0%	0,0%	33,3%	22,2%	11,1%	33,3%
TOTAL	1	32	40	73	68	4	218	0,5%	14,7%	18,3%	33,5%	31,2%	1,8%

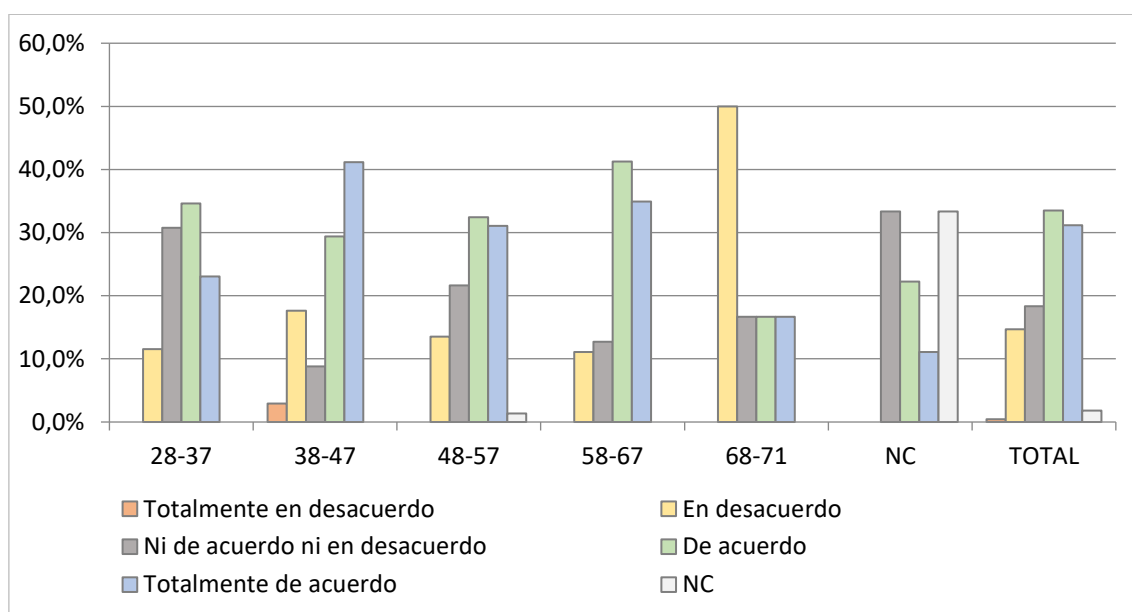

29. ¿Cree usted que los siguientes órganos judiciales aplican correctamente el Derecho de la Unión Europea?

a. Tribunal Supremo

POR EDAD	Categorías de acuerdo						TOTAL	Porcentajes					
	Totalmente en desacuerdo	En desacuerdo	Ni de acuerdo ni en desacuerdo	De acuerdo	Totalmente de acuerdo	NC		Totalmente en desacuerdo	En desacuerdo	Ni de acuerdo ni en desacuerdo	De acuerdo	Totalmente de acuerdo	NC
28-37	0	3	4	16	3	0	26	0,0%	11,5%	15,4%	61,5%	11,5%	0,0%
38-47	1	5	5	13	10	0	34	2,9%	14,7%	14,7%	38,2%	29,4%	0,0%
48-57	2	3	17	43	9	0	74	2,7%	4,1%	23,0%	58,1%	12,2%	0,0%
58-67	1	5	10	30	17	0	63	1,6%	7,9%	15,9%	47,6%	27,0%	0,0%
68-71	0	0	3	8	1	0	12	0,0%	0,0%	25,0%	66,7%	8,3%	0,0%
NC	1	0	1	2	1	4	9	11,1%	0,0%	11,1%	22,2%	11,1%	44,4%
TOTAL	5	16	40	112	41	4	218	2,3%	7,3%	18,3%	51,4%	18,8%	1,8%

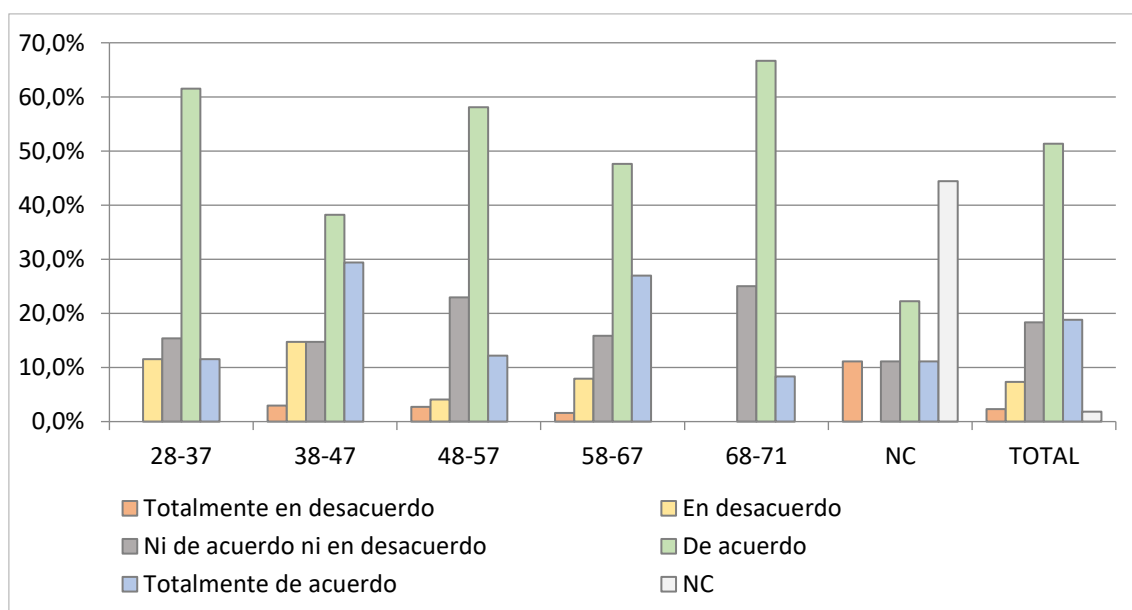

b. Tribunal Constitucional

POR EDAD													
	Totalmente en desacuerdo	En desacuerdo	Ni de acuerdo ni en desacuerdo	De acuerdo	Totalmente de acuerdo	NC	TOTAL	Totalmente en desacuerdo	En desacuerdo	Ni de acuerdo ni en desacuerdo	De acuerdo	Totalmente de acuerdo	NC
28-37	2	2	11	8	3	0	26	7,7%	7,7%	42,3%	30,8%	11,5%	0,0%
38-47	2	3	15	12	2	0	34	5,9%	8,8%	44,1%	35,3%	5,9%	0,0%
48-57	3	7	34	26	4	0	74	4,1%	9,5%	45,9%	35,1%	5,4%	0,0%
58-67	1	3	18	34	7	0	63	1,6%	4,8%	28,6%	54,0%	11,1%	0,0%
68-71	0	0	4	7	1	0	12	0,0%	0,0%	33,3%	58,3%	8,3%	0,0%
NC	0	2	1	2	0	4	9	0,0%	22,2%	11,1%	22,2%	0,0%	44,4%
TOTAL	8	17	83	89	17	4	218	3,7%	7,8%	38,1%	40,8%	7,8%	1,8%

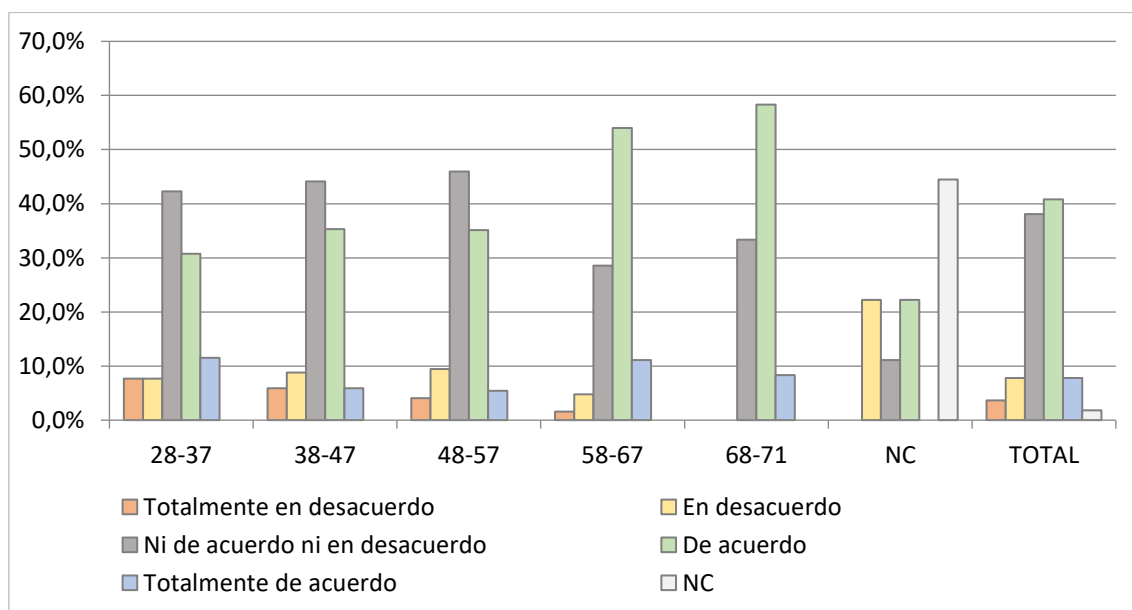

30. Con independencia de la jurisdicción en la que actualmente sirve, ¿cuál ha sido, en su opinión, la jurisdicción más afectada por la aplicación del Derecho de la UE en los últimos 5 años?

POR JURISDICCIÓN A LA QUE PERTENECE						TOTAL					
	J. Civil	J. Cont. Adva.	J. Penal	J. Social	NC		J. Civil	J. Cont. Adva.	J. Penal	J. Social	NC
Civil	78	0	5	4	3	90	86,7%	0,0%	5,6%	4,4%	3,3%
Penal	44	2	5	3	4	58	75,9%	3,4%	8,6%	5,2%	6,9%
Social	7	0	0	15	1	23	30,4%	0,0%	0,0%	65,2%	4,3%
Cont. Advo.	13	10	0	1	4	28	46,4%	35,7%	0,0%	3,6%	14,3%
Mercantil	11	0	0	1	2	14	78,6%	0,0%	0,0%	7,1%	14,3%
NC	2	0	0	0	3	5	40,0%	0,0%	0,0%	0,0%	60,0%
TOTAL	155	12	10	24	17	218	71,1%	5,5%	4,6%	11,0%	7,8%

En el siguiente gráfico se muestran los valores absolutos, sin tener en cuenta la jurisdicción a la que pertenecen los distintos magistrados. Se puede ver como se considera la **jurisdicción civil** como la más afectada por la aplicación del Derecho de la UE en los últimos 5 años.

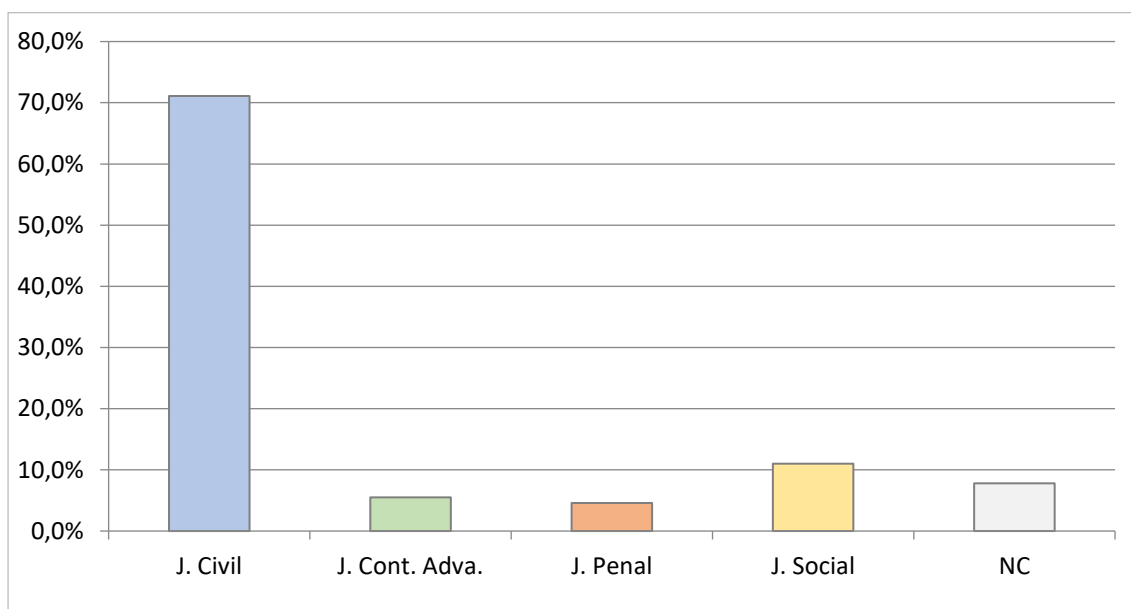

F. PERFIL SOCIO-PROFESIONAL

31. Años de ejercicio profesional

Este bloque de preguntas (31,32,33) se desarrolla en las preguntas 34 y 35 en las que se refleja tanto la edad como el género teniendo en cuenta además otros factores como la jurisdicción, los años de profesión o el tribunal al que pertenece.

	TOTAL	%	Hombre	Mujer	NC
De 1 a 10	30	13,8%	17	13	0
De 11 a 20	50	22,9%	24	24	2
De 21 a 30	65	29,8%	29	34	2
De 31 a 40	62	28,4%	41	16	5
De 41 a 50	4	1,8%	4	0	0
No Contesta	7	3,2%	-	1	6
TOTAL	218		115	88	15

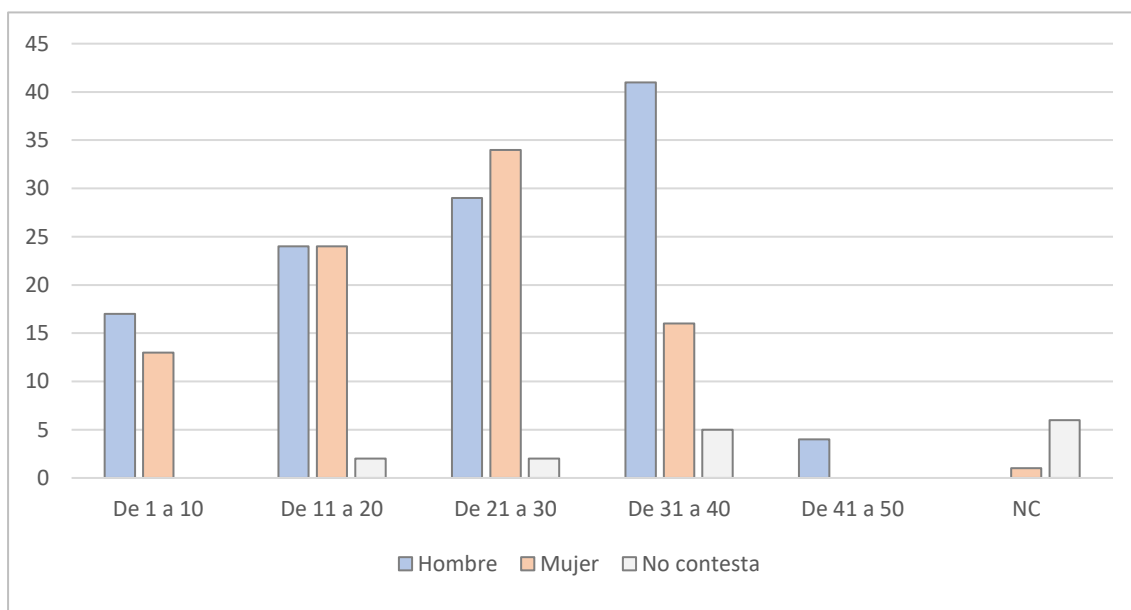

32. Edad

A continuación se da por un lado los **valores absolutos** y por otro se desglosa teniendo en cuenta el **género** para tener en cuenta la edad de los magistrados que han contestado a la encuesta.

	TOTAL	%	Hombre	Mujer	NC
28-37	26	11,9%	15	11	-
38-47	34	15,6%	14	19	1
48-57	74	33,9%	36	37	1
58-67	63	28,9%	41	17	5
68-71	12	5,5%	9	3	-
No Contesta	9	4,1%	-	1	8
TOTAL	218		115	88	15

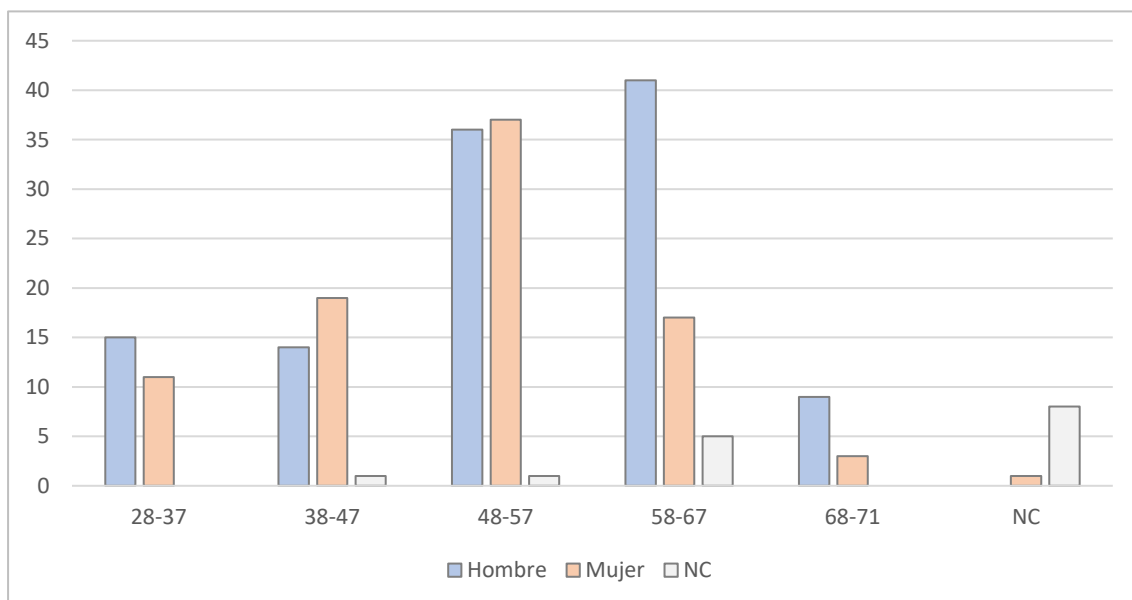

33. Género

Al igual que en la pregunta anterior, se dan los **valores absolutos** para tener en cuenta el perfil de los magistrados que han contestado a la encuesta.

		%
Hombre	115	52,8%
Mujer	88	40,4%
No deseo Contestar	15	6,9%
TOTAL	218	

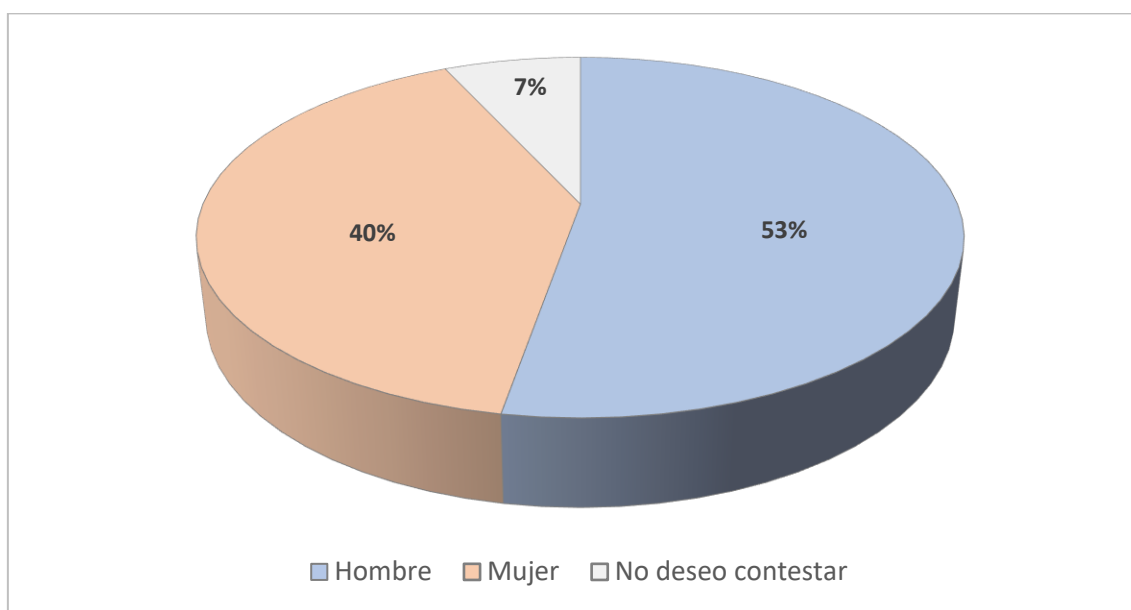

34. ¿A qué jurisdicción pertenece? (Si trabaja en varias jurisdicciones, por favor, indique su principal área de actividad).

POR SEXO Y AÑOS PROFESIÓN	TOTAL							%						
	De 1 a 10	De 11 a 20	De 21 a 30	De 31 a 40	De 41 a 50	NC	TOTAL	De 1 a 10	De 11 a 20	De 21 a 30	De 31 a 40	De 41 a 50	NC	TOTAL
Civil	18	19	28	22	2	1	90	60,0%	38,0%	43,1%	35,5%	50,0%	14,3%	41,3%
Penal	10	13	16	17	1	1	58	33,3%	26,0%	24,6%	27,4%	25,0%	14,3%	26,6%
Social	1	5	8	9	0	0	23	3,3%	10,0%	12,3%	14,5%	0,0%	0,0%	10,6%
Cont. Advo	1	7	9	9	1	1	28	3,3%	14,0%	13,8%	14,5%	25,0%	14,3%	12,8%
Mercantil	0	6	4	4	0	0	14	0,0%	12,0%	6,2%	6,5%	0,0%	0,0%	6,4%
NC	0	0	0	1	0	4	5	0,0%	0,0%	0,0%	1,6%	0,0%	57,1%	2,3%
TOTAL	30	50	65	62	4	7	218							

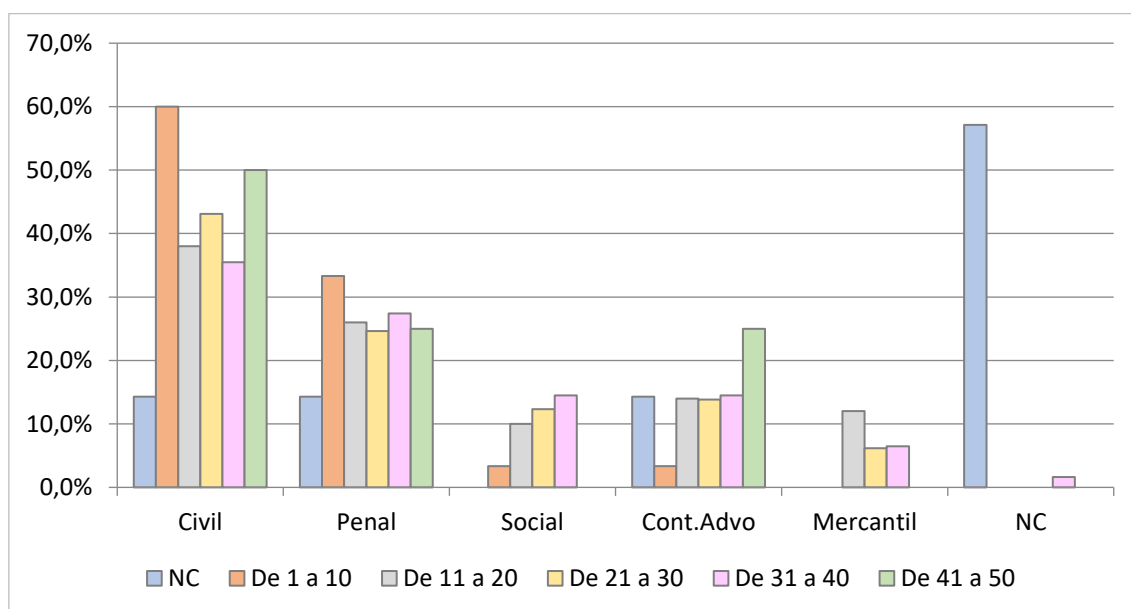

POR SEXO Y AÑOS PROFESIÓN	HOMBRE							%						
	De 1 a 10	De 11 a 20	De 21 a 30	De 31 a 40	De 41 a 50	NC	TOTAL	De 1 a 10	De 11 a 20	De 21 a 30	De 31 a 40	De 41 a 50	NC	TOTAL
Civil	8	6	11	14	2	0	41	47,1%	25,0%	37,9%	34,1%	50,0%	-	35,7%
Penal	7	6	5	13	1	0	32	41,2%	25,0%	17,2%	31,7%	25,0%	-	27,8%
Social	1	3	4	5	0	0	13	5,9%	12,5%	13,8%	12,2%	0,0%	-	11,3%
Cont. Advo	1	5	7	4	1	0	18	5,9%	20,8%	24,1%	9,8%	25,0%	-	15,7%
Mercantil	0	4	2	4	0	0	10	0,0%	16,7%	6,9%	9,8%	0,0%	-	8,7%
NC	0	0	0	1	0	0	1	0,0%	0,0%	0,0%	2,4%	0,0%	-	0,9%
TOTAL	17	24	29	41	4	0	115							

POR SEXO Y AÑOS PROFESIÓN	MUJER							%						
	De 1 a 10	De 11 a 20	De 21 a 30	De 31 a 40	De 41 a 50	NC	TOTAL	De 1 a 10	De 11 a 20	De 21 a 30	De 31 a 40	De 41 a 50	NC	TOTAL
Civil	10	11	17	8	0	1	47	76,9%	45,8%	50,0%	50,0%	-	100,0%	53,4%
Penal	3	7	9	3	0	0	22	23,1%	29,2%	26,5%	18,8%	-	0,0%	25,0%
Social	0	2	4	3	0	0	9	0,0%	8,3%	11,8%	18,8%	-	0,0%	10,2%
Cont. Advo	0	2	2	2	0	0	6	0,0%	8,3%	5,9%	12,5%	-	0,0%	6,8%
Mercantil	0	2	2	0	0	0	4	0,0%	8,3%	5,9%	0,0%	-	0,0%	4,5%
NC	0	0	0	0	0	0	0	0,0%	0,0%	0,0%	0,0%	-	0,0%	0,0%
TOTAL	13	24	34	16	0	1	88							

POR SEXO Y AÑOS PROFESIÓN	NO DESEO CONTESTAR							%						
	De 1 a 10	De 11 a 20	De 21 a 30	De 31 a 40	De 41 a 50	NC	TOTAL	De 1 a 10	De 11 a 20	De 21 a 30	De 31 a 40	De 41 a 50	NC	TOTAL
Civil	0	2	0	0	0	0	2	-	100,0%	0,0%	0,0%	-	0,0%	13,3%
Penal	0	0	2	1	0	1	4	-	0,0%	100,0%	20,0%	-	16,7%	26,7%
Social	0	0	0	1	0	0	1	-	0,0%	0,0%	20,0%	-	0,0%	6,7%
Cont. Advo	0	0	0	3	0	1	4	-	0,0%	0,0%	60,0%	-	16,7%	26,7%
Mercantil	0	0	0	0	0	0	0	-	0,0%	0,0%	0,0%	-	0,0%	0,0%
NC	0	0	0	0	0	4	4	-	0,0%	0,0%	0,0%	-	66,7%	26,7%
TOTAL	0	2	2	5	0	6	15							

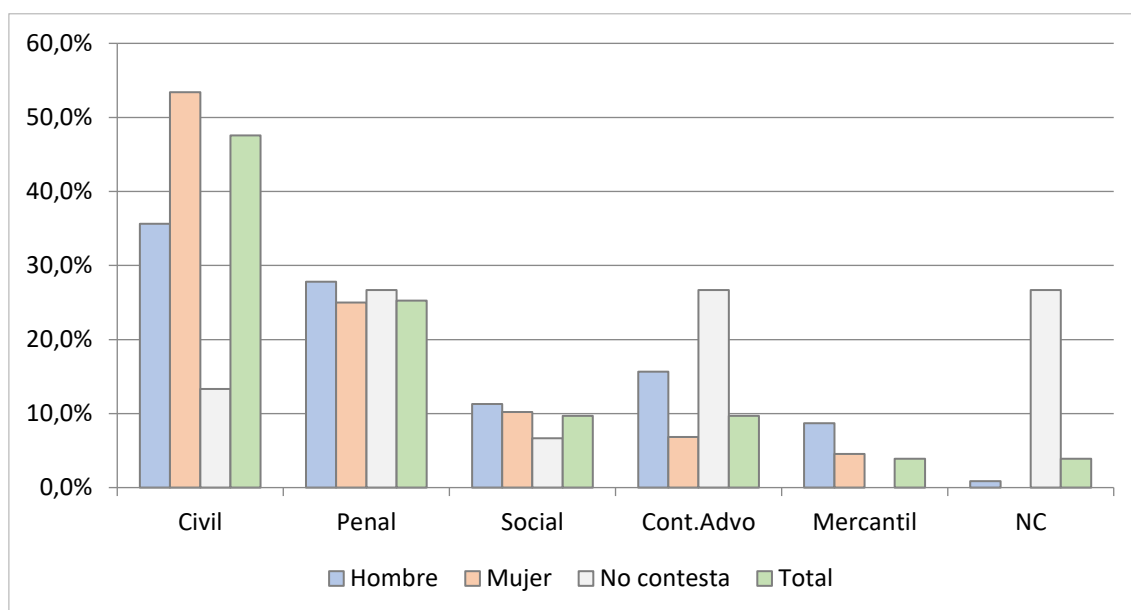

35. ¿A qué tribunal u organismo pertenece?

POR SEXO Y AÑOS PROFESIÓN	TOTAL							%						
	De 1 a 10	De 11 a 20	De 21 a 30	De 31 a 40	De 41 a 50	NC	TOTAL	De 1 a 10	De 11 a 20	De 21 a 30	De 31 a 40	De 41 a 50	NC	TOTAL
A. Nacional	0	1	0	1	1	0	3	0,0%	2,0%	0,0%	1,6%	25,0%	0,0%	1,4%
A. Provincial	2	3	13	26	3	1	48	6,7%	6,0%	20,0%	41,9%	75,0%	14,3%	22,0%
Otros	2	1	1	2	0	0	6	6,7%	2,0%	1,5%	3,2%	0,0%	0,0%	2,8%
1ª Inst. o similar	25	38	45	15	0	2	125	83,3%	76,0%	69,2%	24,2%	0,0%	28,6%	57,3%
TSJ	1	6	4	17	0	0	28	3,3%	12,0%	6,2%	27,4%	0,0%	0,0%	12,8%
T. Supremo	0	0	1	1	0	0	2	0,0%	0,0%	1,5%	1,6%	0,0%	0,0%	0,9%
NC	0	1	1	0	0	4	6	0,0%	2,0%	1,5%	0,0%	0,0%	57,1%	2,8%
TOTAL	30	50	65	62	4	7	218							

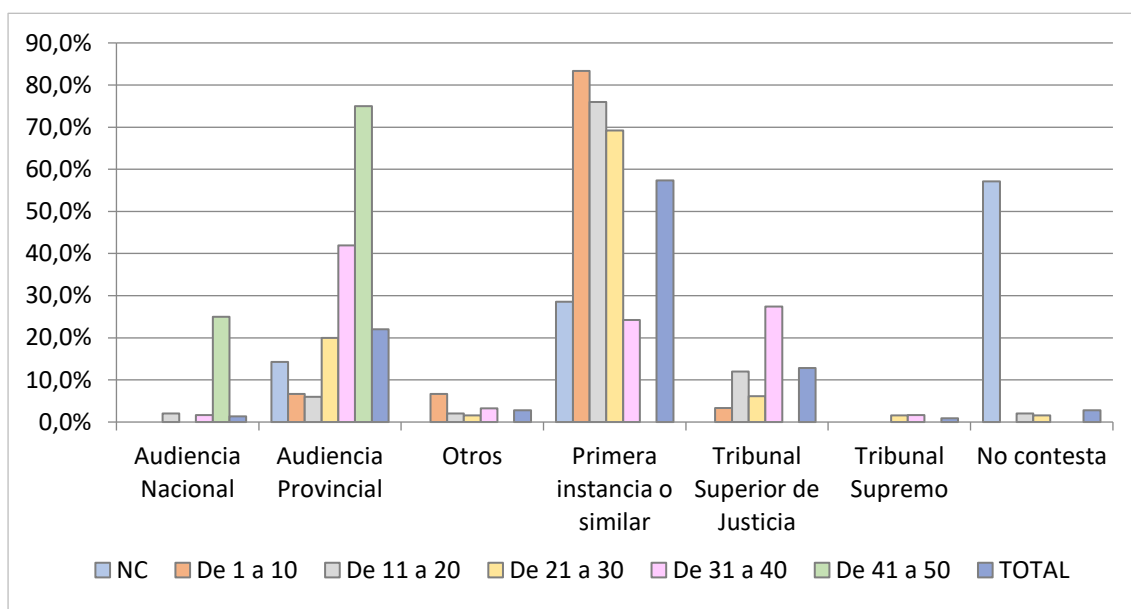

POR SEXO Y AÑOS PROFESIÓN	HOMBRE							%						
	De 1 a 10	De 11 a 20	De 21 a 30	De 31 a 40	De 41 a 50	NC	TOTAL	De 1 a 10	De 11 a 20	De 21 a 30	De 31 a 40	De 41 a 50	NC	TOTAL
A. Nacional	0	1	0	1	1	0	3	0,0%	4,2%	0,0%	2,4%	25,0%	0,0%	2,6%
A. Provincial	1	1	8	18	3	0	31	5,9%	4,2%	27,6%	43,9%	75,0%	0,0%	27,0%
Otros	1	1	0	2	0	0	4	5,9%	4,2%	0,0%	4,9%	0,0%	0,0%	3,5%
1ª Inst. o similar	14	17	17	9	0	0	57	82,4%	70,8%	58,6%	22,0%	0,0%	0,0%	49,6%
TSJ	1	3	3	10	0	0	17	5,9%	12,5%	10,3%	24,4%	0,0%	0,0%	14,8%
T. Supremo	0	0	1	1	0	0	2	0,0%	0,0%	3,4%	2,4%	0,0%	0,0%	1,7%
NC	0	1	0	0	0	0	1	0,0%	4,2%	0,0%	0,0%	0,0%	0,0%	0,9%
TOTAL	17	24	29	41	4	0	115							

POR SEXO Y AÑOS PROFESIÓN	MUJER							%						
	De 1 a 10	De 11 a 20	De 21 a 30	De 31 a 40	De 41 a 50	NC	TOTAL	De 1 a 10	De 11 a 20	De 21 a 30	De 31 a 40	De 41 a 50	NC	TOTAL
A. Nacional	0	0	0	0	0	0	0	0,0%	0,0%	0,0%	0,0%	0,0%	0,0%	0,0%
A. Provincial	1	2	5	8	0	1	17	7,7%	8,3%	14,7%	50,0%	0,0%	100,0%	19,3%
Otros	1	0	1	0	0	0	2	7,7%	0,0%	2,9%	0,0%	0,0%	0,0%	2,3%
1ª Inst. o similar	11	19	27	3	0	0	60	84,6%	79,2%	79,4%	18,8%	0,0%	0,0%	68,2%
TSJ	0	3	1	5	0	0	9	0,0%	12,5%	2,9%	31,3%	0,0%	0,0%	10,2%
T. Supremo	0	0	0	0	0	0	0	0,0%	0,0%	0,0%	0,0%	0,0%	0,0%	0,0%
NC	0	0	0	0	0	0	0	0,0%	0,0%	0,0%	0,0%	0,0%	0,0%	0,0%
TOTAL	13	24	34	16	0	1	88							

POR SEXO Y AÑOS PROFESIÓN	NO DESEA CONTESTAR							%						
	De 1 a 10	De 11 a 20	De 21 a 30	De 31 a 40	De 41 a 50	NC	TOTAL	De 1 a 10	De 11 a 20	De 21 a 30	De 31 a 40	De 41 a 50	NC	TOTAL
A. Nacional	0	0	0	0	0	0	0	0,0%	0,0%	0,0%	0,0%	0,0%	0,0%	0,0%
A. Provincial	0	0	0	0	0	0	0	0,0%	0,0%	0,0%	0,0%	0,0%	0,0%	0,0%
Otros	0	0	0	0	0	0	0	0,0%	0,0%	0,0%	0,0%	0,0%	0,0%	0,0%
1ª Inst. o similar	0	2	1	3	0	2	2	0,0%	100,0%	50,0%	60,0%	0,0%	33,3%	33,3%
TSJ	0	0	0	2	0	0	0	0,0%	0,0%	0,0%	40,0%	0,0%	0,0%	0,0%
T. Supremo	0	0	0	0	0	0	0	0,0%	0,0%	0,0%	0,0%	0,0%	0,0%	0,0%
NC	0	0	1	0	0	4	4	0,0%	0,0%	50,0%	0,0%	0,0%	66,7%	66,7%
TOTAL	0	2	2	5	0	6	6							

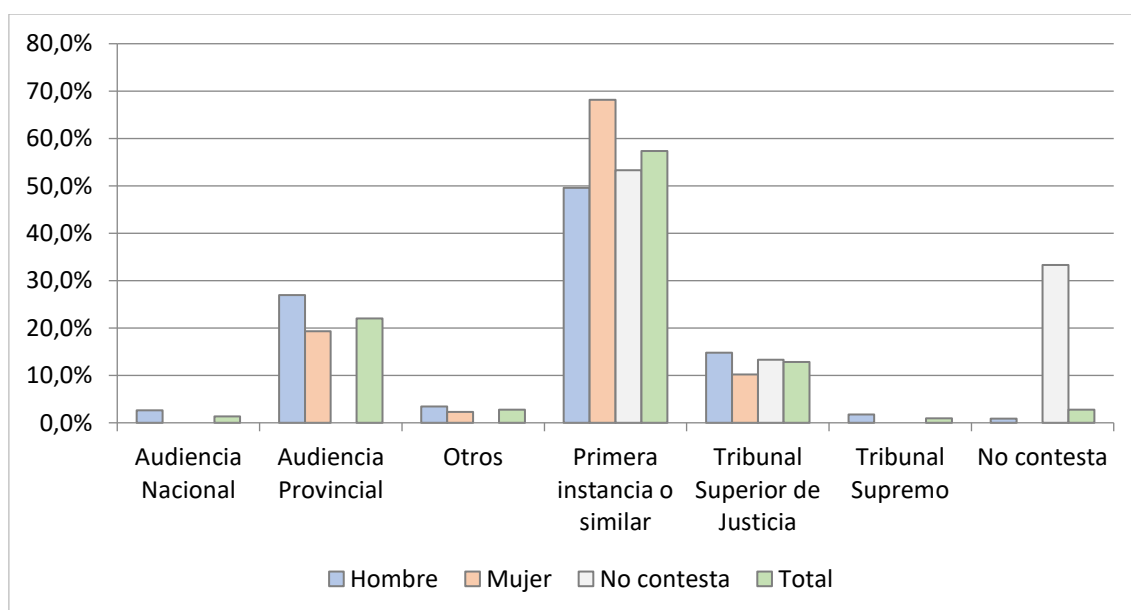

36. ¿En qué Comunidad Autónoma ejerce su jurisdicción?

		%
Andalucía	25	11,5%
Aragón	7	3,2%
Asturias	5	2,3%
Baleares	2	0,9%
Canarias	4	1,8%
Cantabria	4	1,8%
Castilla La Mancha	6	2,8%
Castilla y León	19	8,7%
Cataluña	21	9,6%
Cataluña	2	0,9%
Comunidad Valenciana	28	12,8%
Extremadura	6	2,8%
Galicia	7	3,2%
Islas Baleares	2	0,9%
La Rioja	1	0,5%
Comunidad de Madrid	33	15,1%
Melilla	2	0,9%
Región de Murcia	5	2,3%
Navarra	2	0,9%
País Vasco	9	4,1%
(en blanco)	28	12,8%
Total general	218	

